大同報　第一版
發行所 大同報社 新京特別市六馬路第三二號

日軍迫新嘉坡
僅隔柔佛州一隅之地
馬來戰局將全部告終

【馬來戰線〇〇十五日電】因日東西兩岸馬來進擊部隊作戰神速、故由九州組成之馬來聯邦、現僅餘柔佛(焦赫爾)一州、其他八州悉歸日軍掌握矣、馬來方面之直轄植民地、如檳榔嶼、威士利、馬六甲新嘉坡等、祗有馬六甲州及新嘉坡島、尙存於敵手邇外之馬來半島大部分、已殆皆遍飄日章旗云

【東京十五日電】日軍於馬來方面之地上作戰自瓜拉蘭坡陷落之同時、已轉入追擊戰之階段、由東西兩岸南下之日軍諸部隊、已突破森林地帶、殺到南部馬來道路網上、想不久即可展開直接攻擊新嘉坡之局面矣、

即日東岸部隊自占領要衝古安坦後、嗣更轉鋒向西南而下、其南進部隊亦渡巴漢(彭亨)河、進出〇〇方面、西進部隊已占領中央山脈東麓要衝〇〇制壓彭亨(巴漢)全州、西岸部隊亦乘戰勝之餘威、十三日夕一部戰車隊已突破州境、深入內克里塞比蘭州、於茲日馬來進擊部隊、僅隔柔佛(焦赫爾)一州、已睥睨新嘉坡矣、

一方、日航空部隊、十二日亦編成大編隊縱橫轟炸新嘉坡、近日愈形活潑云、

鐵牛部隊威力驚人
一晝夜間踏遍內州

【馬來前線〇〇十五日電】十四日午後零時半突入馬六甲州境〇〇樹立殊勳之日鐵牛快速部隊、自於十三日正午由雪蘭莪、內克里塞比蘭州境〇〇出發以來、僅二十四小時、即縱斷突破內克里塞比蘭全州八十公里、呈示驚異的快速新記錄、此外與地上部隊呼應之陸軍航空部隊、亦繼續猛炸南部馬來各地之敵軍陣地、凡鄰接柔佛(焦赫爾)由蓋瑪斯至柔佛(焦赫爾)市間之道路沿線各軍事施設、悉被日軍催毀、黑煙濛濛、直冲霄漢、此間蝟集該地之英國汽車隊、已呈現大混亂情勢云、

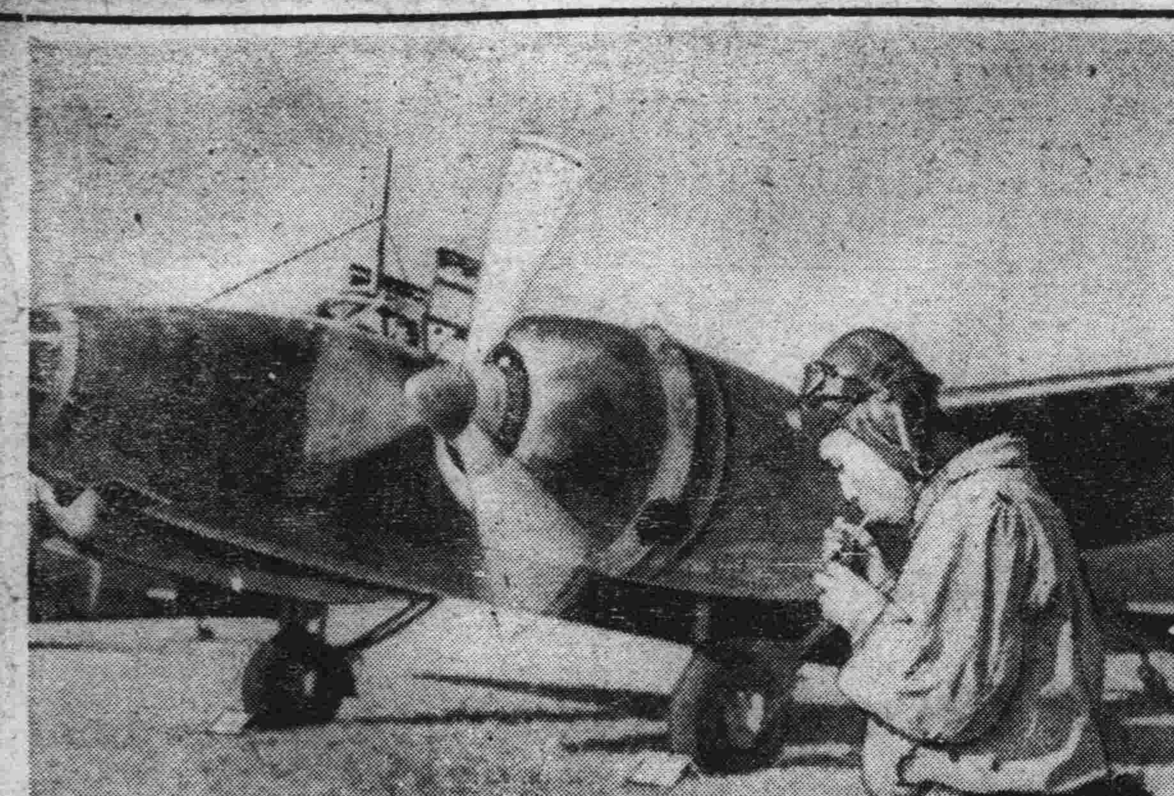

襲新嘉坡機場
爆碎敵機六架

【馬來戰線十四日電】日

壯行!!擊滅敵軍

(上)無敵日本空軍於出發前之一瞬 (下)敵軍慌恐潰逃遺棄之戰車 於馬來戰線=陸軍省檢閱訖

芬蘇和平說係子虛

【東京十五日電】駐日芬蘭公使館於十四日聲明、反樞軸國所宣傳之芬蘭對蘇聯交涉和平說認爲虛僞宣傳、

破地上敵機六架、其他二部、亦行猛炸新嘉坡市域之敵軍事施設、收莫大戰果云、

蘭貢被炸
英司令部發表

【上海十五日電】據仰光來電稱、緬甸英陸空軍司令部、十四日發表、日本航空部隊、於十四日午前六時五分、來炸仰光北方之飛行場云、

英軍節節敗退中
破壞占領地帶施設
英軍採取焦土戰術

【馬來戰線〇〇十五日電】英軍因瓜拉蘭堡爲軍事政治、經濟要衝、故配置敵軍、更傾擧馬來防衛野戰軍殘存部隊之全部、緊密愼防、企圖乾坤一擲施行最後之決戰、但四日進擊部隊開始行動之未久即將野戰軍予以包圍殲滅、根本顚覆敵軍之防衛計畫、敵已無再建陣形之暇、只得炸破橋梁、鼠竄潰逃矣、十四日正午頃日戰車部隊精銳、又攻陷馬六甲州境要衝〇〇、同時又陸續突破州境線、一方有力部隊、亦向內克里塞比蘭柔佛(焦赫爾)州境壓迫敗敵中、於茲缺乏實力之防衛軍、已節節向半島末端敗退、其最後之末運、已迫眉睫云、

【西貢十五日電】據到達當地之情報稱加拉倫坡陷落後、日本空軍又連日夜襲新嘉坡、與英方以莫大之衝擊、其被害狀況、完全不予公表、以防止住民之動搖、惟十三日英當局發出緊急命令破壞非占領地區之諸施設、當地消息方面咸視爲此乃英方以焦土戰術威脅新嘉坡之左證云

美增海軍預備兵

【里斯本十四日電】華盛頓十三日電、羅斯福大總統、十三日按海軍部緊急要求、已對海軍豫備兵增加五十萬名陸戰隊增加十萬四千名之法令簽字完了

阿胡島突報空襲
官民周章混亂

【里斯本十五日電】檀香山來電稱、十三日午前十一時四十二分(檀香山時間)阿胡島曾發空襲警報、發出前、該市上空並無一機哨戒、笛音一鳴、美陸軍戰鬪機慌忙飛起、向海上彼方飛去云、

交換外交官
哈爾對記者團言明

【維西十四日電】美國側對於葡萄牙船尼亞薩號爲交換交戰國外交官、近將由里斯本啓航赴紐約之報道雖曾否定、然據哈瓦斯通信華盛頓電稱哈爾國務長官、於十四日之與新聞記者會見席上言明、美國政府對於駐剳樞軸國側之美國外交官及駐搭美國之樞軸國側外交官、考慮交換辦法中云

德擊沉英驅逐艦

【柏林十四日電】德軍司令部、十二日正午發表、德潛水艦於大西洋擊沈英驅逐艦一隻、地中海方面亦對英驅逐艦命中魚雷云

日軍攻入馬六甲州
新嘉坡英軍失色

【馬來前線〇〇十五日電】日馬來西岸進擊部隊、續追敗敵、十四日完全蹂躪內克里塞比蘭州、其先鋒隊又並轡齊驅突入馬六甲州、因此西岸戰局遂俄然展開、新嘉坡軍當局已驚愕失色矣、

即日大縱隊尾追由瓜拉蘭堡敗走之殘敵、一擧突破內克里塞比蘭州、十四日午後〇時半、遂突入馬六甲州鏡要衝〇〇、將敵擊碎、據日航空部隊之偵察、敵軍已倉皇向柔佛州(焦赫爾州)敗走、

陸鷲精銳、十三日奇襲新嘉坡西側典加飛行場、擊

此外、沿馬六甲海峽海岸地區進擊中之〇〇部隊、隨處擊滅向海岸地區敗走之殘敵、十四日占領內克里塞比蘭州之要衝芙蓉及寨班(皆距瓜拉蘭堡西南方約百里)、旋又殺到馬六甲州境、似此驚異的速度、實已震撼敵軍心膽矣、

日潛水艦擊沉列基新敦號
美海軍勢力大受頓挫

【東京十五日電】美國誇躍於世界之航空母艦列基新敦號、因日潛水艦之一擊、即葬身海底、按以潛水艦擊沉航空母艦不乏前例、如一九三九年九月英艦加列斯號、去年秋在地中海之阿克羅亞爾號、均係被德潛水艦擊沉者、但此係於對潛水艦防禦不充分且極狹小之海域於沉者、較諸此次擊沉列基新敦、其難易大相逕庭、考列基新敦號係由高速戰艦改造者、使用戰艦之原來裝甲水線甲帶七吋、裝甲之重量適當全艦重量百分之卅二、極其堅實、加以擊沉當時、列基新敦號對日潛水艦嚴重警戒、並以巡洋艦、驅逐艦所組成之有力警戒部隊妥愼保護、以八十餘架之搭載機不斷偵察、似此堅如鐵壁之防禦警戒網、一擊突破而屠其巨鯨、實潛水艦戰史上空前罕覩、而亦海軍三十年來潛水艦戰鬪猛訓練之所賜也、合計前被日海鷲擊沉之英魏爾滋號恰成一對、大本營發表中曾言敵驅逐

武部長官抵京城
會見南總督板垣司令官

【京城十五日電】曩者、武部總務長官帶同生松商務司長、樋口參事官等、訪問朝鮮、十四日午後一時三十五分已抵京城、立即參拜朝鮮神宮、嗣赴總督府訪問南總督及大野政務總監等、亙約一小時間、双方擧行懇談、最後又趨朝鮮軍司令部訪問板垣軍司令官、述以寒暄即歸還旅邸、同夜五時、於該旅邸、主辦晩餐會、招待在城官民、該一行十五日參拜昌德宮、午前九時半、在總督府與總督府各局部首腦者懇談、嗣又蒞臨松原鮮銀總裁及南總督主催之晩餐會、十六日視察京城府內、參加板垣軍司令官主催之午餐會、豫定十六日午後四十分由京城出發歸任云

地方人事異動
畑三江省次長任東安省長

政府爲對處非常時局、刷新中央地方行政起見、此次發表人事異動如左、

陞敍簡任二等 興安北省警務廳長 副島種一

辭官照准 經濟部參事官 中澤武夫

(一月十四日附)各通
東安省長 岐部與平
任總務廳參事官(簡一)
三江省次長 畑勇三郎
任東安省長(簡一)
總務廳參事官 栗山茂二
任三江省次長(簡二)
濱江省警務廳長 秋吉威郎
任安東省次長(簡二)
治安部參事官兼首都警察廳警正 池野清躬
任濱江省警務廳長(簡二)
首都警察廳理事官 犬塚善吉
任興安北省警務廳長(薦一)
黑河省次長 中村撰一
命黑河省長事務
(一月十四日附各通)
總務廳參事官 松田芳助
同 畑中金二
黑河省長 三浦惠一
安東省次長 堀內一雄
興安北省警務廳長 副島種
辭官照准
(一月十五日附各通)
經濟部理事官(商事科長) 齋藤秀松
命貿易司關稅科長
經濟部參事官 橋本乙次
任經濟部理事官(荐二)
命商務司商事科長
(一月十四日附各通)
總務廳理事官(會計科長) 廣瀨五郎
任總務廳參事官(薦一)
林野局理事官(經理科長) 牧野一男
任總務廳理事官(薦一)
命官房會計科長
總務廳事務官 大隅正明
任林野局理事官(薦二)
命經理科長
(一月十四日附各通)

畑東安省長略歷

此次榮任東安省長之畑勇三郎少將、明治廿三年在東京生人、陸士第廿三期、大正十年陸大卒業後經陸大教官、滿洲獨立守備隊長等、昭和十三年累進少將、同十四年由華中戰線凱旋、康德四年就任三江省長迄及現在、其間於去年榮沐第廿三回中國事變生存者論功行賞(陸軍第十九回)、亘四年間輔佐盧省長盡瘁北邊國境省特殊的省行政之飛躍發展、功績昭然、

攻克美那哈薩州(西里伯島)
佔領敵軍航空基地

【東京十五日電】日本大本營十五日午前十一時四十分發表=美那多方面帝國海軍特別陸戰隊、十四日攻略西里伯島北部美那哈薩州一帶敵軍要地、占領敵航空基地、於該作戰中、日軍鹵獲多數戰車、野砲、機關槍、小槍、炸彈及其他軍需品等云、

南亞細亞地理風俗(六)
敬重佛教民風樸厚
四季慣作水上生活

泰國之僧侶均嚴格度聖者之生活、而對衆庶示範共他上自王侯、下至庶民對僧侶無不合掌拜禮、僧侶等倘一朝心動欲求世俗之快樂時則可還俗、重爲俗人、

泰國男子現在漸次傾向穿用洋服、至於當地獨特之服裝則爲類似日本腰卷風之白襟金邊、在上衣上所繫之腰帶、此帶約有三碼半長內外、用寬幅絹類製成、圍繫腰部、並具有鮮明之彩色、其彩色按日期規定一定顏色、不得濫易、故一見泰國人圍腰上之顏色即可知當日爲何曜日、此誠爲有趣之擧、

所着履物中流以上人等多穿長腰襪、外着靴鞋、下層民衆如農夫、警察、軍人等則多赤足、

泰國男人均剃髮制度、男孩初生後即行剃髮式、僅在前頭部殘留些少之初生髮、餘均剃去、所留者漸長時編以裝飾、迨至十二三歲再行莊嚴之儀式全部剃落、故一見剃髮男子即知其已屆成年、

女子服裝下衣與男子同亦穿用圍腰之帶、其彩色則男子用者爲素紋、女用則中嵌花草模樣、上衣家居時爲隱藏乳房之程度、無袖、肌膚外露、外出時在此衣上再着一層類似薄布洋裝之上衣、

頭髮之裝飾、近年亦趨向歐美之摩登式而施以薄化粧、被以髮飾、女所佩之耳環、頸飾、手鐲、等裝飾品、亦多用高價金品、

人民之住宅除都市中多爲磚瓦建造之歐洲式房屋外、若稍一離開都會、則民家多爲木造竹造之浮家泛宅、木造住宅屋舍高低無稍大差、床榻距地高五六尺、備梯子作出入用、此蓋爲防雨季漲水、乾燥季時則在高空之床下作爲晝間納涼場所、內置椅子等物、於强烈日光下、藉其餘蔭避却曝晒、而共話桑麻、一般農民及其他民家則多爲竹造草房、極盡簡素、河川流域、則多浮家、因泰國河川每至雨季必行氾濫、沿岸之都市與村落均化成泥海、爲防備此種氾濫、故多建此種浮家、一至雨季、則多集至盤谷等大都市來、而行各種商業交易、過此至乾燥季時則反呈離散、此爲泰國特有之情調、

此種浮家、係在筏上建小屋舍、中產階級之商舖亦多如此、河中植一立木縛鎖其上、免隨波遊蕩、屋旁並備小舟二三隻以作代步之用、如欲移動則拔去立木、鼓棹啓行、可隨意而往、因泰國洪水之多故船艦爲主要交通機關、除午間須避暑熱較稀外、舟船在水上隨時可見、則於浮家市場之發達原因至以洪水氾濫之程度爲轉移

泰國人民日常食品爲米至其採用副食物之材料則與他米食國民不同、日常喜食辣茄、胡椒等刺激性之香味料、其男子幼年時代即嗜吸煙、故國民多爲愛煙家、至於酒則因觸犯佛法戒律、除無宗教觀念者之一部土民外一滴不用雖在公開宴席、或接待來客時用酒、亦視爲恥辱、故泰國在世界上爲一自動禁酒國、

共婚葬首俗則爲男子入成年期須行剃髮制度、已如前述、剃髮後即行結婚昔時早婚之風、頗爲盛行剃髮後之男子、先至事先已經物色妥定將來爲其妻之女子之家起居、或在此期間共營夫婦生活、然後再正式結婚、近來早婚之風、漸行廢止、男子二十四五歲、女子十七八歲、爲普通結婚期、男女双方先行訂婚後、男子須得兩種社會義務、即前述之出家生活、與兵役生活服畢方有結婚資格、

痰喘咳嗽一服除根

本藥喘治無論如何難症之痰喘咳嗽、亦必使其除根、誠名藥也、原料係以高貴藥材所配製、基於學理、以東西兩洋醫術之最高技術、而精製綜合之藥也、故不特苦於長年慢性痰喘咳嗽等病者、服之自奏神效、卽急性之目下患病中者、祈購買服用一服立刻便可除根、使咽喉輕佳、其樂陶陶、而本藥治療時、決無變成肺炎、肋膜炎、肺結核等惡症之虞、是以博得佳譽、

注册商標
龍角散

龍角散既爲純良藥質之配劑故雖少量亦奏效果且香味尤非常爽快故罹病人幼童纖弱之人亦極樂服用也

患左列病狀者、卽祈服用之

龍角散適應病症
(痰咳)凡頑痰不化咳逆不止之人
(痰喘)凡痰咳塞喉呼吸困難之人
(頭暈)凡咳嗽頭暈不能安眠之人
(流感)凡因流行感冒咳嗽之人
(肺病)凡肺患病症咳嗽無力之人
(痰血)凡痰有血氣時常血痰之人
(失音)凡聲音嘶啞咽喉不清之人
(老人)凡老衰或病後之虛勞咳嗽之人
(小兒)凡小兒之喘咳及痳疹咳嗽
又其他呼吸器官疾患之痰咳嗽、亦能巧妙根治、無論如何之難症、若能繼續服用一二星期、必能痊癒、而享健康者之幸福云。

藥價
四日分 三十八錢
八日分 六十二錢
十八日分 一圓二十五錢
四十日分 二圓五十錢
六十五日分 三圓七十錢

東京市神田區豐島町
總舖 株式會社 藤井得三郎商店
全國藥房均有出售

三愛知靴油
最優等的靴油
保革・柔軟・光滑・耐久

新藤洋行 東京 大阪 上海 天津 奉天 京城

調味佳品
味の素
(素之味)

只此一勺立成鮮味
以少勝多物半功倍
本品係根據最新化學製法精煉而成、乃獨一無二的上等調味料……
◎葷素皆宜、立成美味
◎增進食量、提高營養
◎省錢便利、經濟之道

P-42

荷印妄行與日對敵 誠不啻自掘墳墓
軀幹既亡寧能以支骸續命耶

荷蘭政府、不解日本眞意、屢採敵對行爲、共悖謬暴慢、擢髮難數、遂觸日軍之怒、出師膺懲、荷蘭自本土淪陷於德、仍被英美外交謀略所愚、設空頭政府於倫敦、爲虎作倀、聲勢虛張、最近竟將荷印劃爲英美對日抗戰基地、對日敵性日趨顯然、倫敦情報會謂、荷蘭對日抗戰、適足促其自亡、可知其日暮窮途之景况、我國臨時貿易爲替局輸入第二部長富田稔氏曾服務於巴達維亞正金銀行支店、據其談述今日荷印狀况如次、

荷印爲荷國之心臟、荷蘭爲保護此心臟起見、曾巧妙應付日英美三國勢力、以多角外交、綏和當面危局、後被美英籠絡外交所愚、過信美英國力、遂臨於自滅之途、

如此利用外國勢力、企圖殖民地安全之荷印軍備不整、國防空虛、軍隊爲傭傭之兵、士官爲荷人、下士官爲混血人、兵士則全爲原住之民、此種民族之不平、頗惹兵士憤慨、滿洲事變、該地施行對日示威演習時、竟有旗艦要求增俸、企圖脫逃之醜聞、可知毫無軍紀、

然構成部隊之原住民對日則持好感、一爪哇一地、有汽車十萬輛、運轉手多爲原住民、該等不斷向住民傳達情報、對日感情更趨昂揚、渴望以日本之力擊退荷蘭勢力、此次日軍上陸、定受歡迎、而荷蘭總退却、已成時日問題、

又爪哇中部索羅、膠克加有王侯二人、恰如日本封建時代之武士階級、養兵三百、待望民族興隆、想不久彼等將執戈協助日軍云、

菲島民衆脫除桎梏 得慶甦生重見天日
往昔魔窟今後變爲純潔地

久受美國支配之菲島人民如今得到日軍庇護幸脫美國鐵鎖、脫除被壓迫之痛苦、而爲大東亞共榮圈之一翼、首登復興之途、茲據服務於正金銀行馬尼拉支店之中銀滙兌科長大月榮一氏、暢談新生之南洋如次、

於三百卅年來受盡西班牙之壓迫、而又作俘虜於美國巧弄政策下之菲島人民、已完全喪失其民族之純潔、其民族性格正如美國婦人作家所稱『太平洋之棄兒』島人言語複雜、民族紛岐、因交通之被隔絕、已無自身文化之可言、而盡受美國文化之支配、彼等受美國之驅使、沉醉虛榮希圖奢華、唯一之誇躍即謂信仰耶蘇美國爲防止共獨立運動建立反西班牙之利扎爾像於瑞希他海岸、以放散其反抗心於西班牙、籠絡於美國魔手中之菲島人民、今得日軍之庇護、而發動其新生、首先驅逐美國之遊惰文化作興民族精神、同時根本刷新其生活樣式、至於地下資源、依彼等强固之意志、邁進於自國經營之確立、故於馬尼拉踏上建設途上後、熱烈於民族興隆之指導者與日本共同協力、則擁有千六百萬人口之菲島不久當可成爲建設大東亞共榮國之南方基地云

美英擊沉日本病院船 暴戾殘忍天理難容
—三浦滿赤理事長憤激談

在敗戰連續中之英美擊沉日本病院船其卑劣行動實乃天人難許者、如此惡逆行爲全滿四千三百國民共舉憤激之火、忽然激昂齊憤彼等之非人道行爲、三浦滿赤理事長謂『美英乃卑劣至極之冒瀆漢、由世界赤十字立場觀之、須斷乎加以膺懲』當憤激謂『攻擊病院船、實爲忝不知恥、彼等因以潛水艦攻病院船、亦許故言不知、然潛航海中、因有一定目標、當無不知之理、其如何暴戾、自當明白、如何亦難爲許者、立於滅亡危期之美英、到底難期正當戰爭因而實行海上游擊戰、如此行爲、恰同印上最下等國之烙印、人道所不容者、原來赤十字之組先奈親凱爾爲英國女性、更爲美英所自負者、奈此次美英出此下策、如此親凱爾於九泉之下只有泣啼而已於由此次日軍正正堂堂之戰、赤十字指導眞精神將歸日滿、滿赤方面現正發送弔電云』、

京市公署計劃 創設綠地協會

新京特別市公署爲强化綠化運動、所以現在計劃創設綠地協會、使全滿綠地關係者（苗圃從業者）招集一起、担當一部之科學新體制、此綠地協會、預定在本月十八日午前十一時在滿映內湖西會館、舉行發會式、屆時全滿關係者、有百名參加、今後之綠地運動、定有新的發展云

確保市民健康
結核診療所正式成立

市署防疫科當局、爲撲滅結核病菌、使國都五十五萬市民、盡登於健康强壯之域、於去年度即開始籌畫設立市立結核診療所聘請專門醫師、致力於預防治療、迄至本年業已準備就緒、於十四日已正式開始營業、地址爲市內永春路大安電影院對過、今後舉凡往診者均爲免費、故深望市民充分利用、盡量驅除結核病魔云

戰時下商民的覺悟（二）

梁世錚

萬一看也看不明白的時候、最好請求當局給解釋說明、我想全國無論任何地方的官吏、對於商民的疑問、一定樂於明白的解答、千萬不要不明白裝明白、再不然『大概』是那樣『差不多』是那樣『也許』是那樣這種馬馬虎虎不求甚解的態度、自欺還是小事、慢慢的會引到纖毫之差、我們不能不十分的警戒、何必甘心糊塗、以身試法呢、

（四）奉公要從小處作起

職場奉公是天天都聽到的一句話、究竟我們都有沒有做到、這是須要反省的、那麼怎能算是奉公呢、我認爲不必喊口號、也不必吵嚷、最好要從可能的小地方做起、譬如說在統制經濟下、配給是很要緊的事全國各大小商店都分擔一部分的配給責任、我們擔當這種重大的責任、如果能毫無遺憾的做出百分之百的成績來、便是對國家盡了奉公的義務、所謂本着自己的職業良心、爲國效力、爲公盡職、這和第一線爲國盡忠、保護國土的戰士、同樣爲國家所重視那麼應當如何細心謹愼才能做到、乍一想好像很難可是我們不必標榜什麼大題目、最好從可能做到的地方做、簡單的說當我們接到配給的物資以後、便要想到必須要圓滑的妥當的分給正當需要的人不据利誘也不爲勢迫、以正當的手續合理的方法、用親切的態度、和顏悅色、使每個領東西的人都留下最好的印象、這豈不是很容易做嗎、如此不但盡了協力配給制度的責任同時你的營業也能隨之發達、更進一步說不獨對配給東西要這樣對於買其他東西的人也不要忘掉優良的和靄的態度這是現在經商第一個要件、

（五）要求實質的革新

現在全國正在提倡新體制、這在商業部門來說自然不能例外必須追隨政治經濟文化同樣的走進革新的路子、考察現在一般商店、依然以舊式爲多、對於經營買賣始終守着傳統的方法、所謂在舊體制內繞圈子拖殘守缺、因襲着慣習不肯向新的方面走、這的確是挺大的錯誤、這樣試想時代一天一天的前進、我們生在這時代裡、倘使就如此這般的守着舊習慣、遲早是被淘汰的、所以爲着這也必須求實質的革新、不是形式的、具體的說根本的要實行合理的經營無論對人事、會計、用度、宣傳、企畫、管理都要求最大限度的合理化、利用正當的手段、不要還個人的感情與愛惡處理事務、此外對於店員要予以適當的教養與輔導、對於同業者間排除無意義的摩擦要互相協力截長補短共同的完成新商業體

總括的說起來、當着戰時下、我們站在商業線的人、要認清時局、刷新生活、去掉一切、不良的舊習慣、本着敬業奉公的新觀念、協力統制經濟、發揮公益的職能、這樣自然而然便成了模範商人、（完）

皇軍戰術神出鬼沒
＝攻擊古安坦時之赫赫偉績

【馬來戰線電】日軍馬來東岸進擊部隊、突破密林峻嶺、出現敵人背後、終將要衝古安坦攻陷、以下即該部隊神出鬼沒之進擊記錄十二月二十七日、部隊開抵罕格落克堪干地方據斥候報告、河南岸四公里附近有堅固敵陣、部隊長乃決意由右方山岳地帶越過山峰、衝敵左側背、命全員降車、改換輕裝、趁兵黑徒步西進、前進約二公里、爲樹木繁茂之濕地、遂涉沒腰之沼水、時已廿八日晨矣、部隊因携彈過少、白晝遇敵當然不利、該日白晝遂隱於密林中、是夜、繼續前進、達到加包爾、喜拉部落時、我斥候與敵輕裝甲車遭遇裝甲車立即逃走、我部隊知該部落有敵盤據、遂於夜半襲擊之、將部落之警戒敵兵殲滅、廿九日白晝又潛於密林中、廿九日晚察知加包爾、喜拉南四公里加包爾、天加有敵布陣夜間又行襲擊成功、同時更知其前面之刻共列部落駐有有力敵人、部隊長決行二次夜襲、使部隊一部迂迴於該部落左側背該部隊已至敵背後道路、登上樹木、手持手榴彈以待主力部隊利用夜陰突入部落正面、二百敵兵、瞬息全滅、至於裝甲車五輛均甚堅固、逃遁時適經我方樹上部隊之下、遂遭手榴彈而全滅、如斯卅日夜該部隊出現於古安坦西北八公里地點乘勢突入該市該部隊一日夜間、又進出該市南方古安坦河岸、主力亦開始猛追擊、二日夜、渡河入該地飛行場北方四公里密林中、次日白晝仍事潛伏、日沒時突入該機場、斃敵二百、捕獲三百、並鹵獲自動車五輛古安坦乃全歸我手、而馬來東岸之敵、勢不能不退却云、

適應春節需用
近將大量配給豆油

滿人作菜必需品之豆油、於日常之調味及滋養上、關係綦重、然從來以物資節約之關係、每月所配給者、爲量頗少、當局鑑於一年一度滿系民衆所渴望之春節、爲期弗遠、爲使市民於槍後亦得圓滿歡迎春節起見、除大量配給麵粉外、更於最近加倍配給豆油、共量約爲平日之二、三倍、聞者當能皆大歡喜云、

國都在過去一年中
流行病魔肆虐情形
希市民注意觀察俾便預防

隨同季節之變換、及氣候之轉變一年中國都新京之流行病、亦因之應時猖獗、威脅市民之健康、近年以來幸經保健當局、對市內諸般防疫、衛生等施設、銳意加以充實整備、及市民之注意、以致各種季節病患者、逐年減少、按國都市內之主要法定流行病、大別可分赤痢、傷寒、天然痘及猩紅熱數種其中長年流行者爲赤痢、然其最盛期、則在七、八兩月、其次則爲季節流行病、春期流行者爲天然痘及猩紅熱、夏季盛熱期爲赤痢、秋期爲傷寒、又末春初則以天然痘患者爲最多、綜觀前記各病、大體多係由於市民日常生活衣食之不注意、及衛生知識之缺欠所致、而蔓延者、茲將去年中各種法定傳染病之患者數列左、由此數字中可以明瞭一年中流行病最盛期爲何月、並希市民嚴加注意、以期全市保健之徹底、（括弧內爲死亡者）

△一月＝一一八（廿六）△二月＝一四二（廿九）△三月＝八三（十五）△四月＝一三二（十）△五月＝一四六（十七）△六月＝一七五（十三）△七月＝四三七（十五）△八月＝一九二（十一）△九月＝一二八（十四）△十月＝一四九（十三）△十一月＝八四（十五）△十二月＝九三（十五）

設詭計騙財身墮法網
檢察官清廉拒賄可風

梁子和、四十九歲、原籍吉林、現住九台縣城、開當舖業並兼滿洲生命保險會社九台代理店店員、康德八年三月間、梁某與社本社員金谷氣吉（四十九）共謀之下、以梁某已死之任梁鳳（康德八年五月廿五日死亡）之名義作成保險契約、保險金三千元、並令該社囑託姜某寫成僞診斷書、聲稱於同年八月一日死亡、意欲騙取三千元保險金、但事機不密、被九台警署偵知、將一干人犯送致九台檢察廳爲有錢可以買掉犯罪之行爲、於目前探聽楊檢察官之住處、持金四百元以爲賄賂、請求寬大處分、被楊檢察官嚴重訓戒、司法官處理案件係秉公處理決不爲權勢利祿所左右、希梁某徹底悛改、否則必因係涉外案件、移送新京區檢察廳、經同廳楊潤庭檢察官擔任搜查但梁某積於過往之陋習、對今日明朗之司法界認識不清、以將嚴重罰辦云、

建國十周年
慶祝歌發表會

△日　時＝一月十八日午後二時
△地　址＝國都電影院
△入　場＝會場整理費一人一角
△慶祝歌之制定者＝王視典事務局長
△慶祝歌之歌唱者＝金昊、白波、上野耐之、福岡女士、
△慶祝歌歌唱指導者＝金玉清
△大東亞聖戰之歌數種＝新京放送管絃樂團、
△軍歌數種＝國軍新京軍樂隊
△電影及時事新聞片＝滿洲映畫協會、
△後援＝建國十周年祝典事務局 國務院總務廳弘報處、滿洲映畫協會 新京中央放送局
△主辦＝滿洲樂團協會、大同報社

四起火警

△十四日午後四時卅分、市內朝日通朝日寮、因不愼於火發生火警、濃煙突起瀰漫天空、經消防水車的撲救始熄、損失調查中、△十四日午後六時四十五分東長春大街般若寺前曠場一座小房起火、經救始滅、損失輕微△十五日零時十五分、白菊町派出所附近一座樓房出火深夜火光衝天、照如白晝、經撲救至三時許始滅損失頗大△十五日午前二時五十分日出町九丁目裕昌源內住戶起火、經水龍之彈壓火神始退、損失較輕

鄉下大姑娘醉心自由
盲設戀愛乘隙潛逃

張鳳春、是個十七歲的大姑娘、老家奉天省蓋平縣、現住市內選達街二號鳳姑娘念過幾天書、會在水上組事務所當過傭人、頗懂得點社交公開、男女平等、婚姻自由什麼的、但是家庭古老、父母守舊對於女兒大了特別注意、恐怕弄出不好事丟人、所以在陽曆年末即由父母命伊辭活不作、隨其姑母關張氏回籍、不想女大不由爺、在其父母注目之下、鳳姑娘早有了對像、在臨走時、在車站候車的一霎那、竟乘關張氏一時不備逃走、關張氏丟了姪女、責任非小、各處尋找無踪情急報告警察署、言稱有某機關朱某有誘拐嫌疑云

煤烟毒害殊劇
務須注意防止

當茲嚴冬季節、寒風冷雪、不時威脅我們、可是人爲萬物之靈不甘爲自然界裡的支配者每屆冬期、市民之對於取暖方法、然而致煤烟中毒而死者、時有所聞、對於國民之保健上、誠爲遺憾、是故爲徹底預防起見、乃有煤煙防止取締規則之制定、指示國民關於取暖裝置設施、及燃燒之問題、頗有關民生、日本友邦鑑於該症止中毒、對於煤烟國防疫當局、對於煤炭之注意事項、以防該項中毒及煤烟防止、雖亦在施行種種之對策、然市民等尙未徹底實施、故近來市內因煤烟中毒而喪命之事件頻發、令人不寒而慄、故深希一般市民對于防止煤毒、務須時時加以注意、俾免發生意外才好！

解決國都"薪柴難"
當局正謀妥善對策
深希一般市民安待勿燥

國都新京自入冬以來、天氣轉寒、市民需用薪柴增加、一般圖利之業者、乘此機會、高抬賣價厚利肥己、遂不顧商人道德國家法紀、或高價密賣、以致最近薪柴入手難之聲浪、逐漸提高、首都警察保安科當局爲取締奸商安定市民生計、最近已着手調查該事之原委、除本旣定之木材公定價格以期多量輸入薪柴、以供給民需故深望市民萬勿恐慌、靜待難題之解決、並期業者自覺、本經濟報國之使命、向前邁進萬勿貪圖暴利、旣有違商人道德、亦官法所不容云

★★★★★★★★★

第七回同情週間
醵金六萬餘成績殊佳

康德八年度之第一回歲末同情週間、於全國各都市民衆熱誠援助並各機關協力之下、而閉幕矣、當局對於全市民之熱意、曾表極大之謝意、同時幾多無辜貧民亦蒙受莫大之恩惠、而感激無已焉、該週間中所收得之結果據市社會事業協會之概略統計、較諸前年第六回同情週間之所得金額之四萬餘圓、竟超過二萬餘圓之多、可知市民對貧苦同胞之愛護與同情心之熱烈焉、綜觀全部同情金中成績最爲良好者爲市民之義捐金、其金額竟達四萬圓之鉅、占全同情金之半數以上、其次爲特別捐金竟達五千七百圓之良好成績、可知第七回同情週施行之顯著效果、已能徹底滲透於全部市民層矣、其意義之重大當非他回可比堪爲當局及市民等欣快不置者也

理髮不准草率
警廳嚴告訓告

市內各理髮業者、因消毒設備不完善、致影響及市民之衛生、實不道德之至、竟有一般荒唐理髮匠於舊臘末新正初、以十分乃至十五分間、半睡半醒草率從事理髮、頗引起顧客莫大衝動、首警衛生科有鑑於業者及從業員之不馴良十三日乃招集組合側責任者到科加以嚴重警告

促進防護常識
將開關係者講習會

於此大東亞聖戰下、爲皇軍無後顧之憂、國內自體之防衛工作至爲重要首都新京方面、除積極増强各種防衛力、更謀國民防衛之完璧起見、由市署與首都奉公隊本部主辦、定於一月十七日起至廿七日止歷十日間、特對市衛生隊、並各區防護從業員、幹部、及自體防護個所幹部（特殊會社、官廳等）與國防婦人會幹部、舉開『救護防毒講習會』講師由軍部衛生機關之指導者擔當、其講習科目爲救護法（止血法、三角巾用法折骨創傷之處理、與人工呼吸法及其他）與擔架教育、及瓦斯防護等云、

社紋懸賞募集

此次弊社改定社紋按照左記圖案懸賞募集

滿洲電信電話株式會社

記

一、希望條件 電話、放送之三大公益事業將其表徵爲國策會社須簡明且莊重者爲宜但須避免租用羅馬字
二、截止期日 昭和十七年二月十一日止到達本社者
三、銓衡 委員會決定之於社內社紋改定委員會表決
四、發表 下旬於揭載廣告之新聞紙上發表之
五、賞金 一等一名五百圓 二等二名壹百圓（每一名）佳作十名貳拾圓（每一名）
六、應募規定
(1)須使用官製明信片
(2)圖形之大小爲六糎平方以內
(3)圖形須用二色以內描畫
(4)圖形之輪廓隨意
(5)於圖之下方須附以簡單之解說
(6)圖形比例寸法不必表示
(7)應募者住所氏名須記載於照片正面左下端
(8)投遞處「新京特別市大同廣場滿洲電信電話株式會社社紋系」
(9)應募原稿一概不返還

緊要啓事

茲爲趙良臣何廷傑呂福九三人出資在奉天市朝日區東亞街一段七十九號開設利興誠鐵工廠於康德八年四月三十日何廷傑故去後於康德八年十一月五日乃妻何張氏率子鳳山鳳閣鳳泰等當同中證人將亡夫何廷傑生前在利興誠所投之資本金貳千圓同身股壹個五厘按照利興誠賬目算清存欠如數找清嗣後關于利興誠內存外欠及盈虧等時與何張氏及共諸子無涉由此方正式脫離東夥關係關于何張氏及該諸子在外無論發生何種事故與利興誠無涉轉此登報聲明

聲明人利興誠鐵工廠經理人趙良臣啓

接兌啓事

敝人經理之利興誠鐵工廠於康德八年十一月五日新東加入改稱爲利興誠景記鐵工所內部組織設代表者一人管理者二人郭耀忱爲敝號全權代表者趙良臣呂福九爲敝號營業管理人關于川換銀錢及敝號與革事宜無代表者承認蓋章概作無效恐未週知轉此登報聲明

利興誠景記鐵工所代表者 郭耀忱
營業管理人 趙良臣 呂福九

解僱緊要聲明

敝號前僱用何鳳山爲敝號奉公隊員專務不得參與櫃事等情於康德八年十二月貳拾四日得悉該外出十餘日未歸因奉公事務碍難虛懸敝號特呈報朝日區東亞西分區敝號另派妥員專務奉公等情在案即日解僱何鳳山依法用內容證明信通知實行解僱並通告將原訂立入僱約契約壹份同時失効作廢嗣後該無論在外發生何種事故與敝號無涉特此登報聲明

聲明人 舊利興誠鐵工廠經理人趙良臣 新利興誠景記鐵工所代表者郭耀忱 同啓

失戳聲明

茲有俊發祥經理盧秉璋牛角元形名章一個不愼遺失嗣後無論落於何人之手概作無效恐未週知特在報端聲明作廢

盧秉璋 啓

南廣場 公會堂電影

今日特別開演

1 滿映新作 籬畔花香 全國首演 張靜 孟紅 杜撰 劉潮合演 宋紹宗導演

2 大東亞 戰爭實況 新聞影片 ▲東條首相 ▲張國務總理 ▲汪主席新年致詞 ▲香港陷落

3 特請滿映 明星登台 唱新歌曲 劉恩甲 張靜 張冰玉 等 新京音樂院室內管絃樂部伴奏

新聞片是最近用飛機運來即時開演

下期新片 藝華公司出品全部有聲對白古裝巨片 春風回夢記 主演 童月娟 顧也魯

今日公會出品 滿洲協映 有聲對白巨片 一月十五日起演四天 加演新聞 天上人間 主演 季燕芬 杜撰

今日演 李三娘 完全新派新片 對白有聲巨片 主演 周璇

下期 百寶圖

十五准演 國產古裝連集新片 上集 龍爭虎鬪 白玫 徐聰 主演 一日九公演 下集 龍爭虎鬪 注意新片二十三日公演 新華出品時裝新片 新姊妹花 主演 陳雲裳

今日公演國產巨片 一月十五日起演四天 上集 龍爭虎鬪 白玫 徐聰 主演 下集 下期 龍爭虎鬪

今日公演 新華公司古裝出品巨片 全部有聲對白 悲哀舊劇巨片 薛仁貴與柳迎春 主演 路明 王引 本月下期公演 國華出品巨片 唐伯虎 主演 周璇 白雲

新民戲院 一月十五日 星期三早場 燕雲高 湯晁 楊桂年 金玉玫 張素華 南陽關 太史 湯頭 血淚 本碑 晚場 黃金台 行路 燕雲 孫桂 楊寶 金玉 張素 胡治年 康錦 莫愁女

電話 二八四三〇 十五日起二十一止 今日演 薛仁貴（代汾河灣）主演 王引 路明

國華新出品 主演 周璇 白雲 新對白歌唱 唐伯虎 再期二十二日上映 下期接演 唐伯虎 主演 周璇 白雲

新京影戲院案內

大東亞戰爭下 我國青年應有之覺悟 (一)

自盧溝橋一聲砲響、擧世震驚、日本皇軍弔民伐罪、大師遠征以來、於時已逾四載有餘、蔣逆與共匪雖連戰皆北、失城喪地、然猶未青醒悟、徒自塗炭生靈、呼號抗戰、不恤民生、不顧國本、良堪浩嘆、共間於康德六年九月德意志厥起於歐洲、擊破各國、席捲全歐、與友邦日本東西呼應、創建世界新秩序、而敵性諸國、如英美、蘇聯、不僅未能理解新秩序、且銳意進行破壞工作、殆今夏德蘇開戰、英美敵國、更聯合蔣逆、提倡美英蔣荷對日包圍圈、斷絕南洋之資源、封存日人之資金、於是時局嚴重、人心沸騰、最近日美交涉之成否、更關係世界大局之推移、然至本月八日、盟邦日本布告對英美宣戰、因之國際情勢急轉直下、時局益行嚴重、與友邦日本有共榮辱同存亡而擔當建設東亞新秩序之一翼的我滿洲國、應更具重大決心、與友邦日本相携並進、自不待言、而爲國家社會中堅份子之青年、值斯之秋、更應有相當覺悟、急起直追、以應付當前之艱窘、方克拯救國家於危難也、然吾輩青年於此非常時局國家臨戰體制之下、究應有如何之覺悟乎、今值元旦、萬象更新、爰分條臚列、闡述如下、以爲非常時吾輩滿洲青年之座右銘也、

1、認淸時局、國際情勢瞬息萬變、吾人實難握住其重心、矧爲青年、血氣方剛、意志靡定、易侫信邪說、而惑於謠諑心旌一亂、即無主見、何以爲國、故認淸時局實屬重要、認識之道何在、即留心時事、熟讀報紙是也、今之報紙、皆負有國家弘報之使命、不但消息正確、而且記載翔實、讀之信之、時局之縮影、盡在我心中矣、

2、信任政府、國家之施策、端賴人民支持、自不待言、若政府有所施策、而人人議論紛紛、則政府何所適從、非常時局下之國策、人民尤益支持而信任之、使政府無後顧之憂、一心一意以應付當前之艱難、社會中堅之青年、尤宜堅信政府、擁護政府、以示範於社會也、

吉林專刊

第1358號　吉林支社　商埠地三緯路　電話三二一八

哈大國道工程迅速 路基完成十分八九 孫建設廳長親赴現地指導

吉林省建設廳長孫仁軒氏、頃以正在建設中之哈大國道吉林省分擔工程、由於附近各地居民動員奉仕熱心協助、故工事得以突飛向前進展迅速、路基已完成、十分之八九、現正運搬石塊以俟解凍即可鋪設碎石、本年初夏定可率先竣工、孫廳長以哈大道路橫貫國內中樞關係甚要、實未便草率遂敷了事、是以孫氏不避嚴寒日昨(十五日)又率屬離吉赴榆樹視察去訖、親立陣頭指導一切、一週後方能返吉歸任矣

定期滑冰大會 刻已着手進行準備

吉林市體育協會、關於本年度之全市滑冰大會、已擬定於月之十八日、假陽明在滿國民學校擧行、該會今對大會之一切事務、已着手極積進行準備、同時於今日已派員前往修整冰場、想該會定能熱鬧、望一般市民踴躍前往觀看云、

守備隊殉職功勞者 擧辦追悼大會

蛟河縣下巴虎村黃松甸屯、自衛團員張雲峯陳忠武等於昨年七月間奉敎化守備隊德家部隊情報隨三警隊長、派往山裡討匪、行至黃松甸東方臭松溝地方、與匪首十九省等接觸該團員等勇不顧身當即與匪戰鬪、委因寡不敵衆所致、即時戰死、慘害苦情不堪言狀、查該團員等爲國捐軀洵屬可憫、忠功供在、應爲縣葬、經縣主催追悼慰靈大祭、當經該村長周澤民等籌備一切、並定於是年十二月二十二日午后三時、在黃松甸擧行由吉林聘來道士十名、靈前誦經、以慰英魂、屆時列席參加者、敎化守備隊長、營林署長、蛟河縣佟縣長、陶警務科長、協和會縣本部事務長、以及其他各機關、地方法團不下數百人、並有省次長以下寄有祭文數十份、一時行事頗爲隆重而盛大、實堪殉職者之聲譽高揚耳、茲將各機關對其遺族寄附並補助各項及金額分誌於次、敎化守備隊及營林署補助追悼費、一、二〇〇圓、寄附張雲峰遺族金、一、五〇〇圓、寄附陳忠武遺族金、一、五〇〇圓、補助前討伐費、八九〇圓補助紀念碑建築費、五〇〇圓、蛟協縣本部、補助追悼飯費、一二〇圓、以上金額如數交付各當事者領訖云

滑雪消息

全滿大會中止 吉市競賽亦無希望

體育聯盟吉林省事務局、於月之十三日、接到中央通知、屢次因無雪而延期之全滿滑雪大會已決定中止云、

又關於由吉林市體育協會主催之吉林市滑雪大會、本擬定於月之二十五日擧開、但近日吉市之天氣、始終晴朗、似乎無降雪之可能、故又恐不能擧開、可見今歲之滑雪者之運不佳云、

新安堡道德會 會務猛進

通陽縣道德分會、新安堡支會會長、牟永發、自昨年五月間、施財勸募、成立該街道德支會、不遺餘力、始收男女、初級講習班、幷重老安少懷成立懷少團、普及文化、每日由徐靜波、齊樹蘭、登台講演、聽衆踴躍、大有山陰道上、迎接不暇之勢云

豆腐臨合開總會 樊克英任組合長

吉林商工公會、頃接得事務一度紛紜之吉林豆腐業組合之約請、意在請求指導擧開臨時總會、對於組合長、施行改選辦法、乃於壹月拾三日午前十時起、[illegible]會議廳、在全體組合役職員列席之下、擧行依禮、結果公選樊克英爲組合長、接辦組合事務、將來成果、或堪期望云、

署長署副 同時轉勤

永吉縣警務科、爲求警官人地相宜、以便事務圓滑進展計、茲將本區警察署長、姜景波氏、調任七區官馬山警察署長、佃中署副轉陞本縣警防股長、奉令後、分赴各任務地就職、所遺署長一席、已由縣警防股長楊錫三氏接充、當地一般紳商及各機關、以姜前署長、及佃中署副對於地方感情、極其融洽、更以楊署長歷充警務要職着任後、對於地方建設、頗堪期待、故恭送及歡迎新陳各官、異非熱烈極盛一時云、

奈曼旗見學團 日前來吉參觀

以大工業都市爲目標、適在方興未艾中之吉林、興擧世期待、引以爲盛、興安西省奈曼旗行政教育關係者數在二十餘名、一行於一月十四日午十二時零五分、取道來吉、擬由協和會吉林市本部領導之下參觀豐滿堰堤等名勝地、擬於翌日去奉云、

云、

快!!!獻納吉林號基金 快!!!粉碎狼狽的美英

出席臨時全聯大會 代表協議員十八名決定

關於滿洲帝國康德九年之詔書奉戴臨時全國聯合協議會、已擬定於二月八九兩日、假新京協和會館擧開、吉林省下各市縣旗出席之協議員十八名已決定、茲將其氏名錄如左、吉林市＝日系＝田仲次、滿系＝胡錦章、農安＝張西樵、前郭旗＝崔五超、通陽＝郭崇儀、蛟河＝權島仁釆、敦化＝金川東淳、九台＝原立德、永吉＝李慶唐、舒蘭＝趙維藩、樺甸＝黃穰、德惠＝王敘會、榆樹＝初鎭華、扶餘＝王順亭、長春＝劉宗周、乾安＝張萬鐘、

通帳訂正即日申請 倘再延悞查出嚴罰

由吉林地方檢察廳指揮市內各經濟機關、着手對各種重要物資配給加以徹底整理以來、業已收得宏效、尤其對通賬之訂正、凡人數不符者、限於去歲臘月底、向町會申請訂正另行依實改正、遜令辦法者固居多數、而仍頑忽不前者、亦不在少數、刻希持有此數不正通帳者注意於近日中務必依然向所管町會申請訂正、倘再延悞一但查出、即認爲其係故意違反經濟統制法規、定行依法嚴懲不貸、言出法隨、莫謂不預相告也云

同文校師生 實施預防種痘

吉林同文滿業學校、茲爲避免天然痘之發生、加以預防計、實施全體師生種痘、聘請市署保健衛生科醫務室醫師前來栽種云

春節將臨 肉類仍缺

舊年已經漸漸的來臨了、在過年的前後、一般人都是爲的吃點好東西、當然是酒肉在先、可是臨年雖然還有一個月左右、肉舖都閉門不賣了、尤其是牛肉根本就看不見賣的、市民們總覺得有點奇怪、過年的目的、都是借此機會吃點、假若沒有肉、又有什麼趣味、所以關係當局應該加以善處才好呢、

劉家店警署廢止 署長轉勤新安堡

雙陽地區、劉家店、警察署、奉令廢止、所有舖墊器具、經縣、警科接收所遺署址、改設歸大南屯警察署所轄分駐所、應用物品、酌量留使、以致署長以下全體人員、除留派該所勤務外、一律調轉他處服務、以資安全、而遂人心云、

地方通訊

皇軍入城紀念 擬定祝典行事

【哈爾濱】二月五日爲皇軍入城之紀念日、市公署當局、以戰時體制之下、喚起市民得知皇軍之忠勇起見、決擴大擧行紀念式典、關于一切行事、擬定如左、

一、紀念式典、於午前九時齊集神社內行軍旗奉迎、三十分開始式典、參加之團體爲在鄉軍人協和會員、青少年團、奉公隊、國防婦人會、學生一般、

二、市中行進、十時至十二時由神社起、哈爾濱車站、地段街、石頭道街、中央大街松花江岸三呼萬歲而散、

三、紀念之夕、午後六時在哈爾濱會館、由各機關代表、五日會會員參加

五、講演大會、四日在日系中學校擧行

六、店頭裝飾、由市內各大主要商店行之

七、幕聯懸掛、市內各重要街路之處口、懸掛醒目之標語

八、無綫電放送、自四日起五日止、各會員在無綫電內放送、

準備本年國兵檢查 召開兵事研究會議

【奉天】爲準備本年之國兵檢查、及各分區兵事事務之進行、於十六日午後一時在本市本部山軍管區、市署協和會各方開兵事研究會云、

分區會長會議 定期擧行

【奉天】協和會市本部爲本年之會運動及一切事務進行乃於十八日上午十一時在協和會館召集各新任分會長擧行第一次會議但限於滿系云、

飲食店賣錢稅 稅局規定開票

【鞍山】飲食店特別賣錢稅、在實行之數月間、顧客與飯館、時常爲稅金發生糾紛、原因是飯館代收稅金、僅憑口頭、而不開票據、稅局方面已察知此種情形、現在諭令各飯館對顧客無論賣錢多少、均須開給票據、倘不開票、即以隱漏稅金處罰云

松栢堅貞氷霜節勵 鄭氏守志五十餘年 精神矍鑠壽八旬有八

【錦州】大滿洲帝國、奠基以來、百廢俱興、展開革新步驟、振興文化、重敎育、國內政治機構、逐日改善、而對節孝氷操、高齡謠行者、均予表彰、以揚我國政府當局、養老尊賢之意、例年擧行表彰式、均極隆重也、茲經探悉、錦市北關區、天安街七番地五號、住戶孀婦蘇鄭氏、同居者爲其家母、鄭王氏、年八十八歲、原籍錦州市、大嶺區范家屯村、因年逾耄齡有八、家境寒微、度日維艱、有子酒武、亦稅居錦市北關區、保安街洪升胡同、小販爲業、只維數口衣食、而該高齡鄭氏、遂依孀女度日、氏當壯年卅六歲時、其夫鄭維元(卅三)、於光緒十七年五月間病故、彼時家尙溫飽、家遺鄭氏、撫育長子酒文、(一四)、次子酒武(一二)、三子酒明(一〇)、長女(九)、次女(二)、氷心守志、訓養子女、每日以針線爲工收入以助度日也、及子長家境漸裕、詎遭不幸、長子及三子、長女先後死去遂似如斯鄭氏、松堅栢志之心不移、迄今守節、達五十一年之久、氏體健壯、精神矍鑠行不倚杖儼如壯年、且眼不花、耳不聾、實爲本市之、氷孀守節之婦、高齡體壯之模範、我國政治倡明、文化日興、邊陲僻遠、賢孝堅孀懿行者、均行授予表彰、用以昂揚我國、國光人端也、故對鄭氏似此氷心守節、高齡老人、希關係當局、施以調查、呈報當局、以期授予表彰、而獎勵其守節之苦心云、

市署俱樂部 表演義務劇

【哈爾濱】市署職員俱樂部舊劇部各職員、爲國防獻金及歲末同情金之募集特於十五日起至十七日止在道外華樂大舞臺演唱義務戲、而先期購票者頗爲擁擠、大有空前恐後之感茲將三日之戲碼誌之於下

△十五日、午後五時、張錫順(拾黃金)孟昭榮孫尙仁、于茂如張錫順(行路訓子)孫尙仁、鄭恩齊王逢鑫、張占元張善吉、于興順潘振華韓大椿張錫順(全部紅鬃烈馬)、楊殿甲沈世華鄭恩遠、王逢鑫王志傑、鄧佩珩、于興順陳自新、于茂如(双姣奇緣)

△十六日、午後五時、王逢鑫、王杉華、鄭恩遠孟昭榮、孫心齋、張錫順、韓大椿(連環套)張錫順、李國章、鄭恩齊、沈世華、于茂如、(双搖會)呂蔭宗、王志傑(烏盆計)、嚴興濱、劉叔野、孟昭榮、(草橋關)、鄧佩珩、張錫順、張占元、張善吉、王逢鑫、韓大椿、于興順、陳自新、孫尙仁(全部四郎探母)、

△十七日早場、午前十一時、張錫順、嚴興濱、(賣馬)鄭恩遠、孫尙仁、張錫順(天齊廟)于興順、張占元(賀后罵殿)、陳自新、孫尙仁、孫心齋、王志傑、王逢鑫、張善吉、劉叔野、周士林、韓大椿、鄧佩珩(龍鳳呈祥)、晚場、五時起、于興順張錫順、(女起解)鄧恩遠、呂蔭宗、嚴興漢(捉放曹)嚴興漢、王志傑、楊殿甲、鄧佩珩沈世華李國璋(御碑亭)張錫順、孫尙仁、鄭恩遠、劉叔野、王逢鑫、鄭恩齊、韓大椿、孫心齋、周士林、孟昭榮、(全部三國誌)云

傳染病統計

【哈爾濱】市內七十二萬市民之傳染病症發生、康德八年度之數目、經市防疫科之統計、發生者計一千七十名、死亡者百一十二人云、

東亞厚理委員會 已於十五日擧行

【奉天】本年之東亞厚生大會、在着着進行中奉天市準備常任委員會於十五日午後一時在市公署擧行云

新舊署長宴別會

【雙陽】雙陽地區、劉家店警察署、奉令廢止、署長滕光策、轉新安堡署長謝新安堡、警察署長、轉伊通地區、赫爾蘇署署長新安堡村村長、趙文愷、李同該街各機關長、各法團會社首領、假東盛興飯店、開催送別宴會、以盡送舊迎新地主之誼、頗極一時之盛云、

把握民心精誠報國 日滿團結美英必滅 多田副市長訓示分區長

【奉天】全市二百五零區分區分會長任命式十四日上午十時在市講堂隆重擧行、首先向日滿國旗行最敬禮後繼全員向 皇居及 帝宮遙拜後一同默禱任命狀發給後由多田副市長訓示略謂本人新任分區長希一體努各力在戰時體制下要把握民心勿輕信流言蜚語、一致精誠報國、爲百四十萬市民謀福利、方今大東亞聖戰之秋各位宜本日滿一德一心之精神共同協力、相信日滿團結、美英必滅勝利終歸我東亞民族云、繼大和區長答詞後、乃閉會云、

大同報社 廣告部 電話(二)六一五一

奉市新分區分會長 人事陣容正式發表 (三)

【奉天】敷島區康泰第二分區稻葉英吉、康泰第三分區石田道次、北市場分區孫源河、藏、康泰第四分區加藤市厚生西分區韓徽武、厚生中央分區劉玉亭厚生北分區馬寶麟、敷島區厚生東分區李盛世、鐵西區宋芳分區月川八百八、滿蒙分區牧山龍男、嘉工分區間瀨德次郎、三工分區石橋房吉、雲峰甘露分區鈴木光美、應昌分區山田清太郎、鐵西區中央分區小川長一、貴和勳望分區成富文五、興齊分區田中清史末廣興工分區一井新次、裕工勸工分區寺山雄二、齊賢分區蘇松坡、興順分區馬善卿、鐵西區景星分區任王彥、興亞分區劉子敬、大東區等域分區杜廷斌、德化分區敖承志、福安分區白雲亭、長安分區稻田軍次、延吉分區平井辰次、大西區大西第九分區杜興泰、永安北分區周煥綸、永安南分區李樹桐隆昌西分區宋紹景、隆昌東分區李乾一、隆昌南分區張敬先、北關區大北第一分區董煥卿、北關區大北第二分區尹立人、大北第三分區連文鐸、大北第四分區佟允恭、大北第五分區李蔭庭、大北第六分區高榮久、大北第七分區李殿金、小北第一分區李文俊、北關區小北第二分區王徵爲、小北第三分區王英甫、小北第四分區吳銘閣、小北第五分區關海如、小北第六分區曹振興、小北第七分區劉曙東、皇姑區大寶第一分區趙占一皇姑區大寶第二分區程自牧、大寶第三分區葭煥文大寶第四分區古庄直次郎太平東分區郝錦山、大成南分區金山實、大成北分區趙德廣大有分區徐永德于洪區丁香分區項家棟北陵區安民東分區鄭雨臣安民西分區白貫清、瓦當北分區趙新華、順天南分區何宗文、北陵分區李富林、昭盛南分區西尾公長北陵區瓦當南分區佟述堯順天北分區柳池香治、昭平分區古橋彥內、北塔分區陳璞田、萬年分區萬延芳、(完)

慶祝大亞細亞黎明之春

蛟河縣

蛟河縣公署　縣長 佟松麟　副縣長 坂本義二三　庶務科長 松井正隆　職員一同

協和會蛟河縣本部　本部長 佟松麟　本部副長 坂本義二三　事務長 幸彌狂吉　職員一同

蛟河街公所　街長 張瑞山　副街長 鈴村朝淸　司計 龔鵬擧

蛟河實驗國民優級學校　主事 鈴木丙午郎　校長 職員一同

蛟河街車業組合　組合長 溫澤普　副組合長 于靜波　兼主任 于靜波

蛟河街古物組合　組合長 朱占玉　副組合長 閻蘊山

蛟河街粉豆腐組合　組合長 陳悅林　副組合長 侯魯榮

蛟河街縫紉組合　組合長 馮志慶　副組合長 劉青山

大恒通印刷文具店　經理 李修文

成德醫院　院長 楊雲濂

裕泉湧燒鍋　經理 齊鳳五

蛟河街廣記炭礦

大馬路簡易食堂　經理 郝馥珊

蛟河街大舞台　經理 馬福聚

蛟河街煎餅業組合

蛟河街料理組合　組合長 張國華

蛟河街旅店組合　組合長 王本仁

蛟河飲食店組合　組合長 林筱波　副組合長 白連慶

蛟河街理髮組合　組合長 胡靜波　副組合長 王曉生

蛟河照像組合　組合長 李權林

蛟河街糧棧組合　組合長 井口良香　嶺西油房組合長

新民

新民縣公署　縣長 趙畏　副縣長 川畑昌秀

新民街公所　街長 王運乾　副街長 邢紹銘

裕泰公絲房　經理 周敏

德興店糧棧　經理 張紹軒

大德永絲房

盤山縣

盤山縣公署　一同職員

法庫

福祥海燒鍋糧棧　經理 傅玉田

天聚德糧棧　經理 王子章

臨榆縣

臨榆縣知事 李振鐸　顧問 小倉裕

臨榆警察所　所長 王雲魁　副大隊長 王鳳儀

警察第一第二第三第四第五第六 各分所長

新民會臨榆縣總會

臨榆縣合作聯合社

偵緝隊長 蘇世華

商會長 李星奇

秦皇島商會長 石輔升

田盛瑛

張濟潤

田氏中學校

衛生事務分局

裕民公當

長發煤局

冀東銀行支行

華茂昌

同通棧

復泰棧

天泰棧

元泰棧

琿春

鴻興利　德聚東　福興泰　德盛祥　正興東　同順福　廣順祥　永盛和　鴻興祥　增順昌　春昌祥　永和東　廣義東　德盛東　東發祥　德順和　裕泰和　德盛泰

福聚祥　廣聚祥　永興盛　增利祥　同順祥　豐和號　天興東　新興飯店　一心桂店　長興園　日滿寫眞館　廣泰當　文海居　慶[illegible]東　曲[illegible]門　益盛齋　東盛祥　鄭學純

橋（上）

劉漢

原野上，飄着五月的綠風。

張三在橋邊撿着一塊石頭坐下，掏出半尺長的小旱烟袋，擦根火柴，吱吱的吸起來。

他，心中煩悶着，向李四打個呼號：

『喂！小夥子，別傻幹了！人家都回去歇晌，難道我們就該死……』

李四揩一揩臉上的汗，蘊藏着力量，熱情，健康的雙頰，更顯得紅裏透紫了。

他，扶着鎬頭，站在張三的身旁邊。

『老三！你怎麼也發起來牢騷？』『不，媽的，活是大家伙幹的，他們是爺娘養的！難道我們不是？他們知道一歇就是大半天，我們還甚麼那樣傻……』

張三說完了話，把頭搖動一下，於是又吱吱的抽起來旱烟管。

『老三！話不是那麼說，修橋是我們的義務，祗要我們幹，我們便對得起自己了管他們那些個呢！』

『不，媽的，瞥氣……』

『張三又把肩膀幌一下』

『天下瞥氣的事情很多，我們自已幹自已的，還是別管他們吧！老三！你想一想由水冲下來的時候，我們從河北渡向河南，該要怎樣的危險，我們的先人，不是有許多在渡河的時候送掉了性命？媽的，今我們要爲我們自已着想，我們要爲我們兒孫着想，這工作，不容許我們再觀望了……』

李四像教主的門徒，在耶路撒冷的沙丘上佈道。

『可是，媽的，寡我們自已幹能當甚麼……』

『老三』你要想一想，我們幹，至少會比誰也不幹強……』

『歟！』

張三沉思了！顯然的有些被方幾的言語給感動。

『我說的話不會錯的，我們修橋是爲了我們自已走和我們兒孫後代走的，總算對得住我們自已的良心，而况，日久天長了，他們也許會被感動……』

『那群猪一般懶惰的傢伙！』

還沒等李四把話說完，張三又半路上掀動了憤怒『老三！快起來幹吧！』眼看晌午歪了……』

李四舉起了鎬頭，在五月的綠風中又開始工作了。

×　×　×

『三白落底』？

『三白落底』！

張三念過人之初，也念過南北大炕，所以牆頭上老是掛着一本昧憲書。這天，當他發見月是『三白落底』的時候，不禁夜，篩子般的跑到李四的家裏。一盞菜油燈下，他把這新的發現告訴給那有熱情，有良心的漢子。

李四心裏雖然覺得好笑，但，他明白，這是最妙的興奮劑，於是，他裝出極驚慌的表情，允許和張三到東大門去通知給衆人。

悼

天鳳

夜深沉。

四週如死般的寂靜，我寂寞地坐着，悄然輕揭開了記憶之門扉。

彷彿隻跛脚的駱駝，往昔的熱和力，已消逝在無風的沙漠裡了！

嘆息這悲哀的命運嗎？我無言，只一任人間世給我以過多的蹂躪吧！

許多張熱情的臉，那昂奮的，青春的潑刺，乃不禁讓我感動得顫抖了！（是人性的交流呢！）

我原愛光，不只太陽，甚至是黑空上的星子，但如今我却歡喜暗夜。

不，倒勿寧說是，光僅注失望的水於我希望的火花！

又一度，我重看到了過去的許多情景，聽到了過去的許多聲音繚繞着這美麗的往昔，乃竟痛心地閤上了記憶之門，復深深地新願着，且埋葬了這灰色的情熱吧！

哀悼這無聲的褒貶呵！默然地，看黑夜更緊地壓迫着我，我則閉上眼睛靜待它張開吞人的巨口！

四一十一月。於遼陽

迷離

米吶

朦朧的雨霧中，膨起的悵惘，不可思議的往事，湧滯在久受摧殘的心上，憧憬着過去的哀怨，煩惱，創傷……

似乎在迷離中尋找，似乎在黑暗裡述着悲哀

△無論如何，我得想法子做一個〃人〃（易卜生）

△絕望之爲虛妄，正與希望相同（周樹人）

△我們是青年，不是愚人，不是畸人，要爲我們自己爭來幸福（屠格涅夫）

暈沉沉的古道，茫茫無際的大海，那兒是趨向啊？再也找不到燦爛的花再也尋不到美麗的果！天啊！究竟那兒是歸宿呢？

一九四一、四、

那其斯文學概貌（下）

之白譯

屬於比較年長的抒情詩人的組中之傑出者，是利斯，芬，閔希邵森，羅爾芬，修特洛斯，文特，托爾耐，及亞格耐斯，米哥爾等，這些作家，主要的是取歷史的及傳說中的故事，和人智所難以了解的爲題材，而作成故事詩，他們底詩不是革命的，是浴浪優主義時代，而整備着抒情詩的體裁，其結果全然表顯於德國民謠上。

一九三三年德意志再興起時起，這種影響更一度加強新的詩歌的大部分，都譜入晉樂里，在德國全國歌唱會裏歇唱。

自蓋耳哈爾特，修曼，海因利其，亞那克及黑利貝爾特，門洽耳等始，幾個人的青年突擊隊員，都是異常美麗的，於是造成堂堂的形式之詩。一九三八年的奧大利復歸德意志紀念與青年作家們所作的『愛國者之歌』，是青年德意志派的得意作品。

在德國新文學運動裏，雖有劇之運動最沒落，然而其目的，則已經過多年的工夫而充分確立了，其企圖，在使劇場職業的孤立與民衆間的疎遠轉寰過來，而置於一般社會生活中。自中世紀起，關於這項，劇場實際雖然於新興德國劇下尚未演出，然而所謂『返回於民衆』的運動確是由於前次世界大戰後亞馬齊亞演劇，纔開始流行，直迄現在的。

這種新運動，不是包含『輕歌劇』與『狂喜劇』，而是採用適於亞馬齊亞的能力的眞實的戲劇，同時企望劇場向地方分布，各鄉村或最近的地方，都要有劇場之存在，街頭演劇及德國全土，雖然在極小極小的街上我們也可以看到，而且設有許多野外劇場，多少特殊的戲劇，都是爲他們作成的。這些劇中最印象的東西，是愛貝爾哈爾特，伯爾耐爾麥萊爾的『法蘭西人的諸博』。這是在一九三六年的歐林比克大會中，在伯林附近德易特利其，埃加爾特劇場上演的。這劇里的時代，是太平之世，劇的故事主幹是擁護拒絕以專制的支配者們的命令對宗教的信仰宣誓的農民們政治的內容一點上，不劣於麥萊爾而較重要者，有漢斯，約斯特及夫里德利其，伯特格的戲曲。約斯特在他底『脫馬司，派因』（一九二七）裏，讚美亞美利加革命的宣傳者『德意志愛國者』（一九三三）裏，描寫對法蘭西占領魯爾佩然表示抗的德國一個指揮官，伯特格在『老兵之進軍』（一九三五）裏，辯護着彷徨於不謹慎的政治家左右的老戰士之情況。

最近的德國戲曲，全部不全然是政治或歷史的，而且政治作品裏，其主流在顯示着超越了運命的徵象。這樣看來，恐怕連德國青年戲曲家中最傑出的伯爾，愛爾耐斯特（一九三三年死去）的諸作品，也一貫着這樣的主題。

工人的兒子愛爾耐斯特其初本想採用馬克斯主義的，不久，他因爲感到其理論的膚淺，他便於獨自的哲學上發了，他所走的文學路子，結果被導入國家社會主義者的陣營里去即在他死去，不久以前，尙被人們公認爲新德國文學的指導者。

在愛爾耐斯特底豐富的創作生活裏，戲曲以外，尙有許多短篇和哲學上的論文，那都是俱有極豐富的獨自性而保有光輝的東西，其實他是德國最著名的短篇小說家，他底小說和叙事詩，都是非常卓越的。

愛爾耐斯特底『帝王之書』（一九二三—二九）里，包含十萬以上的詩句『救世主』（一九三〇）里，用獨創的叙事體寫耶穌的事情，不僅如此，而他之爲劇作家，還有一段最濃厚的興味在，最初他似乎不能把握夫利往利其西爾萊爾底『劇的僭過』的意義，到最後他底戲曲在一般宿命意識上，可與古代希臘劇相比肩，認爲人類在神前，都是有着相等的罪過。德國戲曲家們之所以盡其最善之努力者實是由於這種崇高的倫理的標準的戲曲創造的。

當然，現在德國的文學產物，那一個能成爲歐洲文學甚或世界文學的台柱，尙無從確定，予以這種判斷者，則僅爲時代而已，然而，熟知德國文學上的大運動，對詩人及思想家的德國其強力的活動，不爲謬誤的論議的文學的誠摯研究家，現在已否發現一個人？尙屬疑問。（完）

科學發明年表

一六一六年　哈維發明血液循環作用。

一六二〇年　採用德勒布爾的酒精溫度表。

一六二一年　初用旋式顯微鏡。

一六三七年　笛卡兒發明解析幾何學。同年中國出版『天工開物』一書載有治金術和詳的用法

子爵夫人（五）

高橋邦太郎　石光譯

×　×　×

當這歐洲大動亂浮沉不安的九月十日的夜裡，從巴黎中央丟迭紐街賀爾拜茵子爵夫人的壯麗樓房裡飛出了鋼琴和梵俄林的妙音—是一隻第阿爾特的『F調奏鳴曲』

夜九時。燈火輝煌的丟迭紐劇場，因爲燈火管制燈—已經是完全消滅了，一條繁華的市街，便完全塗成一抹黑色。

爲的不使燈光洩露到戶外去，放下了厚窗帷的賀爾拜茵子爵夫人的客室裡巴爾扎克中尉在奏着鋼琴賀茵子爵夫人正在站着拉梵俄林。

那該是如何歡樂的合奏鋼琴和梵俄林的樂音，使二個人的呼吸和脈搏的波動，都幾乎融合爲一，待合奏終了時，子爵夫人是右手拿着琴弓，左手持着梵俄林，稍帶有發狂的容色，面向着巴爾扎克中尉深深的喘一口氣。

『巴爾扎克先生你太見笑啦！像我這樣短練的拉奏，實在是對不起得很』

賀爾拜茵子爵夫人的眼目，籠罩着一層嬌媚，在注視着巴爾扎克中尉。

『不！我才是托福你的妙技，所以很對不起你』

中尉在很謙遜的回答，用手絹擦着額上的汗。

子爵夫人突然站了起來從食器架上，拿來維西鑛泉水瓶。

『約！你太熱了吧！』

她拔開了栓塞，在向玻璃杯裡傾倒着。

清冷甘美的泉水，當浸在和子爵夫人一同進過了晚餐而喝得薰醉的舌頭上時，刺激着一種說不出的快意，於是，巴爾扎克中尉飄洒的站了起來，很恭敬的向子爵夫人說。

『太太！今夜實在是我一生裡最快樂的一天，巴黎咖啡的晚餐，這深夜裡的合奏，都是我無上喜悅的事，不過—已經太晚了我要告辭，對不起請你原諒我。』

子爵夫人却不曾說出什麼，只是把身子擋在巴爾扎克中尉的身前。

『嘔！你在說什麼？不是還很早嗎？好在你還不太遠，一個身在戰場的人像這樣的夜，恐怕一生裡不會有第二個吧！請你只等卅分鐘，我要作從倫敦學來的特製美看給你吃』

子爵夫人的話，打斷了中尉回家的念頭，許多豐的佳看，在鼓勵着他們交杯換盞的中尉，從來酒量就太強的中尉，已經有些飄然欲仙，以至於使他忘却了人生，忘却了宇宙，而今—只是現在，映上他醉眼中的是一位失掉了丈夫的美人的溫柔，她俱有正在燃燒着熱情的媚眼她俯在巴爾扎克中尉的耳邊，是一些迷惑的微語，這些，許多句甜密的心聲，已經使一方了到廿八歲的健康有爲的青年失去理智。

防諜趣話

處在進退維谷的法國政府現在唯一的依賴只有大學者路克拉瑞尤博士所發明的人工暴風雨，但是緊迫的日子却愈逼近了。

不久，英國和德國也入交戰狀態，英國同船因爲遭到德國潛水艇的襲擊而沉沒，航空母艦加列佳斯就也浴了沉沒的洗禮。

法軍在德軍主力攻打波蘭首府華沙的時候，便乘機侵入了德國誇耀於世界的吉克弗利特要塞的最弱點摩塞爾，奔向薩爾布留堅市，這樣一來，事態便愈呈惡化了。又加上蘇聯軍也侵入了波蘭，像這種混亂異常，複雜離奇的事態，是不容任何人稍有豫想的。

德軍的爆炸巴黎，究竟當在何時？世人的耳目都正集中在這一點上。

夫婦

李夢周作

=29=

『鏡如！你怎樣又說這種話？我們還需客氣嗎？要知道我看着你這煥發的神采是我的快樂，也是我的休息呀。』過了一些時候，玉清才猛然想起方才鏡如的話，就故意斂了笑容向她回答。然而鏡如却依然看到玉清的唇上保留着永不消逝的笑影。

『我只想姐姐待我太好了。我的母親也不過這樣我總是想我有什麼地方能夠博得姐姐這樣的厚愛呢我想不出來，就越覺得姐姐是世界上如何難得的好人。自已就越覺得慚愧起來。若是遇着這樣的好人得着這樣的厚愛，我再不能更生起來，那不是天意嗎？……』

雖然是由鏡如的內心發出來的摯懇的言語，那裡有心血，也有眼淚，但是沒等話說完，就被玉清搶了話頭，

『不要說了！你怎麼學得這般嘮叨起來。醫生不是說你再住兩個禮拜就可以出院了嗎？你自已還有點把握沒有呢？』

鏡如始而爲了沒得盡情把要說的話說出來，很覺堵悶？但是聽到玉清的話，喜悅的光輝佔滿了兩頰。

『姐！你看到現在我連鴉片想都不想了。就連醫生每日給的藥有時也不想服用了，初來的時候，心裡是那樣的難過，只想一脚跳下樓去，即便死了也好，什麼花呀晚霞呀月亮呀誰有時間理會那些東西眞的，姐姐，你也曾爲我憂愁過好幾天，可是到了現在，姐，我眞彷彿又從垂死的境地裡復活過來，什麼東西在我的眼裡都是那樣美，我的心裡充滿了快活。我想一半天內就要要求醫生，允許我出院，你看我的胳膊已是這樣的胖。我對於外面是如何的渴慕，不爲毒物所耗損的力量，我該利用到我的事業上面了罷。』

『這到可以不必罷。』玉清說：『醫生的經驗總會比我們多得多，雖然我們覺得已經到了時候，但是出來以後，再堅持不住不是更不好嗎？』

『那麼：……』鏡如抬起頭來看了玉清純潔的面孔又把要說的話中止住了。

『你要說什麼呢？你和我總是這個樣子。』

滑稽詩話

論齒

龍

廣東省垣，小北門外之白雲山，雖是名山，而無奇觀，惟夏日老饕踞山之七星巖狂啖山水冲猪（脚即水晶猪爪）尙差强人意耳！有甲乙丙三人者，約遊白雲山，惟所需食格（盒）無人肩荷，乃互較年齒，幼者承其乏。甲欣然先曰：『三人遊雲白，無人擔食格，彭祖阿爺呼我爲阿伯』乙愕曰：君千餘歲矣！乃悠然曰：『三人遊雲白，無人擔食格，王母蟠桃，我偷過三次喫』。（粵音喫人所韵）丙悚然曰：『三人九千歲矣』乃續曰：『三人遊雲白，無人擔食格，兩位令尊討老婆，我做過知客。』一食格遂由彭祖之伯曾祖擔焉，因歪以詩曰爾父完婚我知客，誠然輩數高一格，如果他們隨母來，便是油瓶小伯伯！

戰費

上次大戰戰費最多者爲英國，計七百二十八萬餘圓，次爲蘇聯，計五百五十八萬萬餘圓，德國則爲六百六十六萬萬餘圓法國五十萬萬餘圓。（萍）

歌妓楊翠喜

十萬奩金絕世粧　罷風吹散玉鴛鴦

楊翠喜生於光緒十五年，姿色平常，而形態妖冶，丙午年十八歲，以歌妓爲津人所賞，演劇於下天仙，會振貝子以調查東三省事宜道出天津，遍招名妓侑津埠女伶，亦往趨奉，時貝子獨顧賞翠喜不置，道員段芝貴方有求於振，乃假翠喜爲奇貨，托名王益孫購妾，轉進於振，當時御史趙啓霖，因物議沸騰，據實參奏，原摺有云『上年貝子載振，往東三省，道過天津，段芝貴貪緣充當隨員，所以逢迎載振者無微不至，以一萬二千金於天津大觀園買歌妓楊翠喜獻之載振，其事爲路人所知，復從天津商會王竹林，措十萬金以爲慶親王壽禮人言籍籍，道路宣傳。』結果派醇王載禮大學士孫家鼐查辦，復奏無據，趙啓霖遂以誣蔑落職，輿論大譁。

楊翠喜一案，去一御史振貝子亦開去商部尙書，段芳貴之黑省巡撫亦作罷共時慶邸聖眷方隆，振亦太后所喜，然一經被參，即行悚懼，查辦之後尙不敢安於其位。足見當時親貴，非毫無顧忌者也。

戒煙良藥 滋補强壯解毒良藥 斷癮除根決無痛苦
吉福德祿　廣徵代理藥店
本行發售吉福德祿戒煙良藥迄已三載戒斷癮者無算已爲人所共知者惟此藥不止能戒癮且對於痔瘡潮濕皮膚婦女寒症便秘等症服之無不立見奇效滿洲國境內各省市縣各大藥店均有代售茲爲普及起見特恐邊遠地方未能週知各藥店尙未代理者有之殊覺遺憾爲此特再聲明務請各處藥店趕速來函訂購代售以期普救已染以上等症各同胞早日除患不勝翹企之至
規定價目
五十粒吉福德祿一元七角
一百粒吉福德祿三元貳角
二百粒吉福德祿六元
六百粒吉福德祿十七元二角
代理者均用現金引換辦法不要保不要押金一律給予三成扣用
總批發處　新京特別市大和通五番地
福祿洋行

營業種目
各種皮靴皮大氅
皮上身手提皮包
男女皮大衣
男女防寒圍巾
狐狸皮手套
防寒帽子
防寒坎肩
其他各種有
小賣與批發同一
價格販賣
新京富士町二ノ十三
ゼットヱス商會（節都愛斯）
電（三）四四八九

奉天　女子打字專門學院　招生
資格　國民優級以上學校畢業或有同等學力者
額數　普通班速成班招收新生各參拾名
年齡　十六歲以上廿五歲以下之女子
章程　入學詳章函索附郵即寄外城就學
代書　打會社組合各種文件迅速整潔定期不悞
本院畢業生如有未就職者希至急來函以便推薦
校址　因奉天大南關柴草市舊校舍不敷占用現已遷至奉天市一心街四段七八（即在城內奉天省公署前通天街路西）

奇
剪報附鈔五角
寄上海界路奇
術學院收即寄
奇書奇刊奇玩
奇術等等

冷症……赤白帶下
如何可以根本見効
臉貌長得如何漂緻，肌膚怎樣胖麗但若子宮—血經不調，常致各種的所謂婦女病這就不能稱謂眞正的美人，而絕非健全的婦女，是自不用說了。
因爲素日病弱，肌瘦面黃，血經不調以及肩板腰酸，發冷，尤其赤白帶下等症皆由子宮器官不健，或侵病毒所致，不但痛苦異常，終久不免破壞一身之健康，夫妻的愛情，一家的和平。
如要把這痛苦，和危險，根本除祛，就得使用「蛙瑟童球」一天只要挿入一球，藥力就在局部接連發現，殺滅病菌除淨病毒，以消帶下又整血行，以使全身各機能復爲旺盛—
特別因含多量婦女荷爾蒙，直接賦活子宮器官，使法簡單，毫無危險，藥價一日一角來錢，所以今在各大病院以及赤十字病院，皆用本品，爲安全的婦女妙劑，無不實用，誠婦女閨中的唯一良劑。
婦科妙藥
蛙瑟童球

●六球・十二球・廿四球　藥房出售
總批發處　合名會社　河原商店
東京市芝區通新町十三番地
振替口座（號碼）東京三五〇一九

啓者敝社自創業以來蒙各工廠惠顧深爲感謝值此工業發展無不適進特赴國外到新式機織灰毛毯毛要紡機及附屬製成頗多利用國內破布線約自毛毯美國棉以物資節造成尙給自足之低廉謙該機順應國望各界如化均由爲示或有希備有不同之創業者即陳列敝社業以備參考詳志購買知者歡迎任無論組紡機
紡績染色製棉織布
乾燥拉寬印花提花
平光脫水製紙整理
水洗印刷撚系絹遊
及其他各種機械販賣
直輸入商
新古機械
奉天市瀋陽區小北街二段一五二號
興滿洋行合資會社
營業電話（二）二六七七番

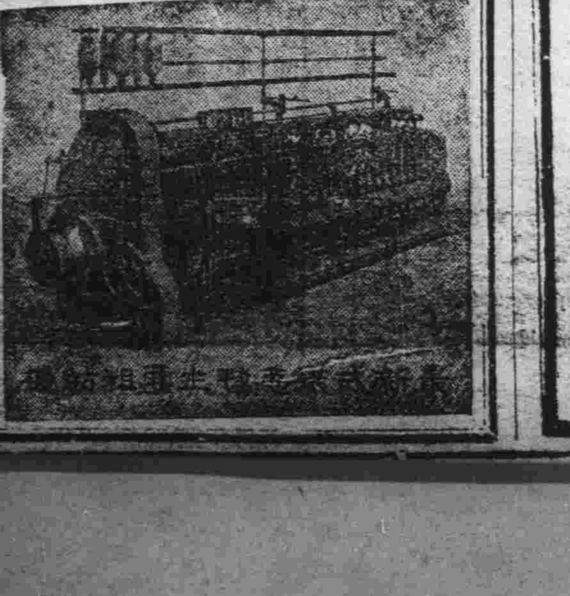

補血強壯
ビオトニク
必臨脫您苦
我亦是、您亦是、姑娘亦是、皆應爲國振作
使疲勞恢復
使精力增進
滿洲植村藥品株式會社

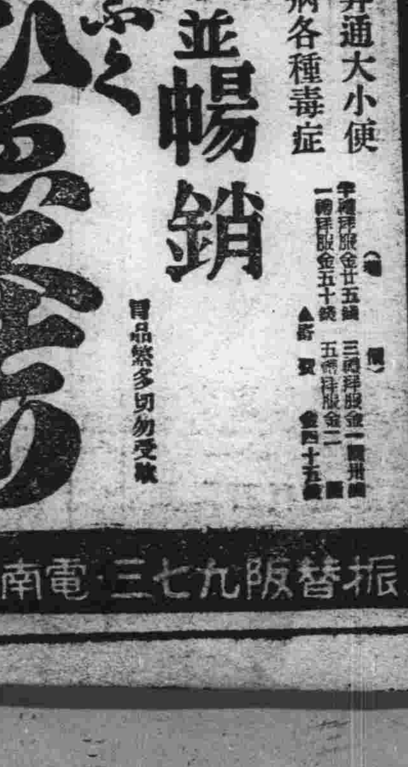

古　今
登録商標
主治
一 去頭火上昇通大小便
一 瀉梅毒痳病各種毒症
神效並暢銷
七ふく
（七福牌　清瀉百毒丸）
大阪高津表門筋
祖傳七福牌正舖　伊藤長兵衛
振替阪九七三　電南七二九

滿映主催
日本大東亞無敵艦隊戰爭新聞片映畫大会
18日午前10時起
19日午後1時起
壹角
記念公會堂

大同報 第一版
報費 一月 市內… 廣告價目 一行(十一字)計二元
發行人 衣賁田 編輯人 梁世錚 印刷人 韓紹衡
電話 編輯 營業
發行所 大同報社

日軍迫新嘉坡

僅隔柔佛州一隅之地 馬來戰局將全部告終

【馬來戰線○○十五日電】因日東西兩岸馬來進擊部隊作戰神速、故由九州組成之馬來聯邦、現僅餘柔佛(焦赫爾)一州、其他八州悉歸日軍掌握矣、馬來方面之直轄植民地、如檳榔嶼、威士利、馬六甲新嘉坡等、祇有馬六甲州及新嘉坡島、尙存於敵手邇外之馬來半島大部分、已殆皆遍翻日章旗云

【東京十五日電】日軍於馬來方面之地上作戰自瓜拉蘭堡陷落之同時、已轉入追擊戰之階段、由東西兩岸南下之日軍諸部隊、已突破森林地帶、殺到南部馬來道路網土、想不久即可展開直接攻擊新嘉坡之局面矣、

即日東岸部隊自占領要衝古安坦後、嗣更轉鋒向西南而下、其南進部隊亦渡巴漢(彭亨)河、進出○○方面、西進部隊已占領中央山脈東麓要衝○○制壓彭亨(巴漢)全州、西岸部隊亦乘戰勝之餘威、十三日夕一部戰車隊已突破州境、深入內克里塞比蘭州、於茲日馬來進擊部隊、僅隔柔佛(焦赫爾)一州、已睥睨新嘉坡矣、

一方、日航空部隊、十二日亦編成大編隊縱橫轟炸新嘉坡、近日愈形活潑云」

鐵牛部隊威力驚人 一晝夜間踏遍內州

【馬來前線○○十五日電】十四日午後零時半突入馬六甲州境○○樹立殊勳之日鐵牛快速部隊、自於十三日正午由雪蘭莪、內克里塞比蘭州境○○出發以來、僅二十四小時、即縱斷突破內克里塞比蘭全州八十公里、呈示驚異的快速新記錄、此外與地上部隊呼應之陸軍航空部隊、亦繼續猛炸南部馬來各地之敵軍陣地凡都接柔佛(焦赫爾)蓋瑪斯至柔佛(焦赫爾)市間之道路沿線各軍事施設、悉被日軍催毀、黑煙濛濛、直沖霄漢、此間蝟集該地之英國汽車隊、已呈現大混亂情勢云、

襲新嘉坡機場 爆碎敵機六架

【馬來戰線十四日電】日陸鷲精銳、十三日奇襲新嘉坡西側典加飛行場、擊破地上敵機六架、其他一部、亦行猛炸新嘉坡市域、收莫大戰果云、

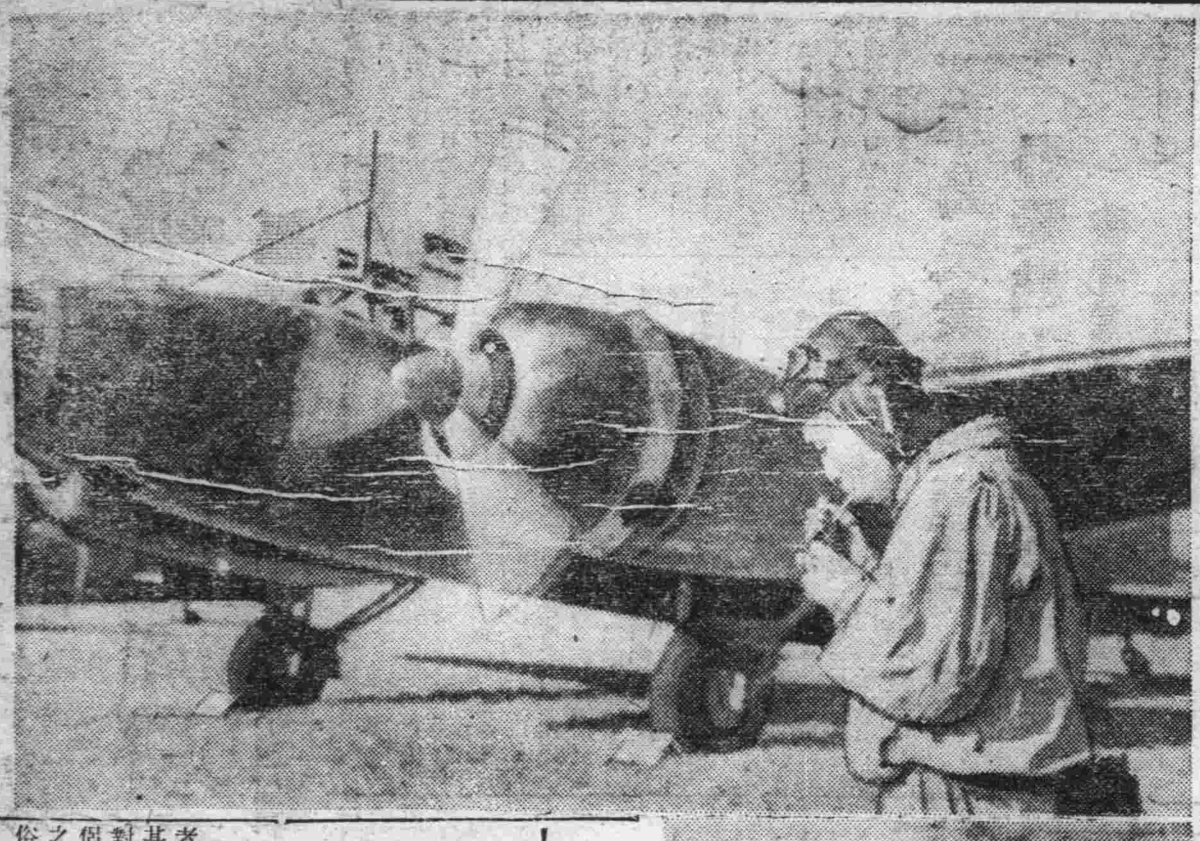

壯行!! 擊滅敵軍
(上)無敵日本空軍於出發前之一瞬 (下)敵軍慌恐潰逃遺棄之戰車 於馬來戰線=陸軍省檢閱訖

芬蘇和平說係子虛

【東京十五日電】駐日芬蘭公使館於十四日聲明、反樞軸國所宣傳之芬蘭對蘇聯交涉和平說認爲虛僞宣傳、

蘭貢被炸 英司令部發表

【上海十五日電】據仰光來電稱、緬甸英陸空軍司令部、十四日發表、日本航空部隊、於十四日午前六時五分、來炸仰光北方之飛行場云、

英軍節節敗退中

【馬來戰線○○十五日電】英軍因瓜拉蘭堡爲軍事政治、經濟要衝、故配置敵軍、更傾舉馬來防衛野戰軍殘存部隊之全部、緊密愼防、企圖乾坤一擲施行最後之決戰、但四日進擊部隊開始行動之未久即將野戰軍予以包圍殲滅、根本顚覆敵軍之防衛計畫、敵已無再建陣形之暇、只得炸破橋梁、鼠竄潰逃矣、十四日正午頃日戰車部隊精銳、又攻陷馬六甲州境要衝○○、同時又陸續突破州境線、一方有力部隊、亦向內克里塞比蘭柔佛(焦赫爾)州境壓迫敗敵中、於茲缺乏實力之防衛軍、已節節向半島末端敗退、其最後之末運、已迫眉睫云、

破壞占領地帶施設 英軍採取焦土戰術

【西貢十五日電】據到達當地之情報稱加拉倫坡陷落後、日本空軍又連日夜襲新嘉坡與英方以莫大之衝擊、其被害狀況、完全不予公表、以防止住民之動搖、惟十三日英當局發出緊急命令破壞非占領地區之諸施設、當地消息方面咸視爲此乃英方以焦土戰術咸衛新嘉坡之左證云

美增海軍預備兵

【里斯本十四日電】華盛頓十三日電、羅斯福大總統、十三日按海軍部緊急要求、已對海軍豫備兵增加五十萬名陸戰隊增加十萬四千名之法令簽字完了

日軍攻入馬六甲州 新嘉坡英軍失色

【馬來前線○○十五日電】日馬來西岸進擊部隊續追敗敵、十四日完全蹂躪內克里塞比蘭州、其先鋒隊又並轡齊驅突入馬六甲州、因此西岸戰局遂俄然展開、新嘉坡軍當局已驚愕失色矣、

即日大縱隊尾追由瓜拉蘭堡敗走之殘敵、一舉突破內克里塞比蘭州、十四日午後○時半、遂突入馬六甲州鎮要衝○○、將敵擊碎、據日航空部隊之偵察、敵軍已倉皇向柔佛州(焦赫爾州)敗走、

此外、沿馬六甲海峽海岸地區進擊中之○○部隊隨處擊滅向海岸地區敗走之殘敵、十四日占領內克里塞比蘭州之要衝芙蓉及塞班(皆距瓜拉蘭堡西南方約百里)、旋又殺到馬六甲州境、似此驚異的速度、實已震撼敵軍心膽矣

日潛水艦擊沉列基新敦號 美海軍勢力大受頓挫

【東京十五日電】美國誇耀於世界之航空母艦列基新敦號、因日潛水艦之一擊、即葬身海底、按以潛水艦擊沉航空母艦不乏前例、如一九三九年九月英艦加列斯號、去年秋在地中海之阿克羅亞爾號、均係被德潛水艦擊沉者、但此係於對潛水艦防禦不充分且極狹小之海域於沉者較諸此次擊沉列基新敦、其難易大相逕庭、考列基新敦號係由高速戰艦改造者、使用戰艦之原來裝甲水線甲帶七吋、裝甲之重量適當全艦重量百分之卅二、極其堅實、加以擊沉當時、列基新敦號對日潛水艦、嚴重警戒、並以巡洋艦、驅逐艦所組成之有力警戒部隊妥愼保護、以八十餘架之搭載機不斷偵察似此堅如鐵壁之防禦警戒網、一擊突破而屠其巨鯨實潛水艦戰史上空前罕觀而亦海軍三十年來潛水艦戰鬪猛訓練之所賜也、合計前被日海鷲擊沉之英魏爾滋號恰成一對、大本營發表中曾言敵驅逐艦、尋覓日潛水艦之所在、於海面上反復爆雷攻擊、日潛水艦不得已而潛沒、觀此可知敵之反擊爲如何猛烈矣、然猶能於海中靜聽大爆音達二次、確認敵艦沉沒、其沉着態度、洵堪敬佩、彼包含列基新敦號之美快速艦隊何故出動於夏威夷洋上歟、蓋因日軍反復攻擊夏威夷、外約但等根據地、國內紛紛非難、爲間執此非難計、故特向外約但島輸送飛機、以期空襲附近之日艦艇、或爲遮掩夏威夷之慘敗、期以輕快艦隊一舉反擊日本本土、而向中外誇示美艦隊之健在、其實太平洋之大根據地夏威夷諸島、於日海軍諸部隊之制壓下、業處行動不得之悲境云、

阿胡島突報空襲 官民周章混亂

【里斯本十五日電】檀香山來電稱、十三日午前十一時四十二分(檀香山時間)阿雅島曾發空襲警報發出前、該市上空並無一機哨戒、笛音一鳴、美陸軍戰鬪機慌忙飛起、向海上彼方飛去云、

交換外交官 哈爾對記者團言明

【維西十四日電】美國側對於葡萄牙船尼亞薩號爲交換交戰國外交官、近將由里斯本啓航赴紐約之報道、曾否定、然據哈瓦斯通信華盛頓電稱哈爾國務長官、於十四日之與新聞記者會見席上言明、美國政府對於駐剳樞軸國側之美國外交官及駐搭美國之樞軸國側外交官、考慮交換辦法中云

德擊沉英驅逐艦

【柏林十四日電】德軍司令部、十二日正午發表、德潛水艦於大西洋擊沉英驅逐艦一隻、地中海方面亦對英驅逐艦命中魚雷云

武部長官抵京城 會見南總督板垣司令官

【京城十五日電】曩者、武部總務長官帶同生松商務司長、樋口參事官等、訪問朝鮮、十四日午後一時三十五分已抵京城、即參拜朝鮮神宮、嗣赴總督府訪問南總督及大野政務總監等、互約一小時間雙方舉行懇談、最後又趨朝鮮軍司令部訪問板垣軍司令官、述以寒暄即歸還旅邸、同夜五時、於該旅邸朝鮮旅館、主辦晚餐會招待在城官民、該一行十五日參拜昌德宮、午前九時半、在總督府與總督府各局部首腦者懇談、嗣又蒞臨松原鮮銀總裁及南總督主催之晚餐會、十六日視察京城府內參加板垣軍司令官主催之午餐會、豫定十六日午後四十分由京城出發歸任云

地方人事異動

畑三江省次長任東安省長

政府爲對處非常時局、刷新中央地方行政起見、此次發表人事異動如左、

(一月十四日附)各通
任東安省長 三江省次長 畑 勇三郎
任總務廳參事官(簡一) 東安省長 岐部 與平
任東安省長(簡一) 總務廳參事官 栗山 茂二
任三江省次長(簡二) 濱江省警務廳長 秋吉 威郎
任安東省次長(簡二) 治安部參事官兼首都警察廳警正 池野 清躬
任濱江省警務廳長(簡一) 首都警察廳理事官 大塚 善吉
任興安北省警務廳長(薦一) 黑河省次長 中村 撰一
命黑河省長事務(一月十四日附各通) 總務廳參事官 松田 芳助
同 黑河省長 畑中 金二
安東省次長 三浦 惠一
興安北省警務廳長 堀內 一雄
副島 種
辭官照准(一月十五日附各通) 經濟部理事官(商事科長) 齋藤 秀松
經濟部參事官 橋本 乙次
命貿易司關稅科長
任經濟部理事官(荐二) 命商務司商事科長
(一月十四日附各通) 總務廳理事官(會計科長) 廣瀨 五郎
任總務廳參事官(薦一) 林野局理事官(經理科長) 牧野 一男
任總務廳理事官(薦一) 命官房會計科長 總務廳事務官 大隅 正明
任林野局理事官(薦二) 命經理科長

興安北省警務廳長 副島 種
經濟部參事官 中澤 武夫
辭官照准 陞敘簡任二等

畑東安省長略歷

此次榮任東安省長之畑勇三郎少將、明治廿三年在東京生人、陸士第廿三期、大正十年陸大卒業後經陸大教官、滿洲獨立守備隊長等、昭和十三年晉進少將、同十四年由華中戰線凱旋、康德四年就任三江省長迄及現在、其間於去年榮沐第廿三回中國事變生存者論功行賞(陸軍第十九回)、且四年間輔佐盧省長盡瘁北邊國境省特殊的省行政之飛躍發展、功績昭然、

攻克美那哈薩州(西里伯島) 佔領敵軍航空基地

【東京十五日電】日本大本營十五日午前十一時四十分發表=美那多方面帝國海軍特別陸戰隊、十四日攻略西里伯島北部美那哈薩州一帶敵軍要地、占領敵航空基地、於該作戰中、日軍鹵獲多數戰車、野砲、機關槍、小槍、炸彈及其他軍需品等云、

南亞細亞地理風俗(六)

敬重佛教民風樸厚 四季慣作水上生活

泰國之僧侶均嚴格度聖者之生活、而對衆庶示範其他上自王侯、下至庶民對僧侶無不合掌拜禮、僧侶等倘一朝心動欲求世俗之快樂時則可還俗、重爲俗人、

泰國男子現在漸次傾向穿用洋服、至於當地獨特之服裝則爲類似日本腰卷風之白襟金邊、在上衣上所繫之腰帶、此帶約有三碼半長內外、用寬幅絹類製成、圍繫腰部、並具有鮮明之彩色、其彩色按日期規定一定顏色、不得濫易、故一見泰國人圍腰上之顏色即可知當日爲何曜日、此誠爲有趣之舉、所着履物中流以上人等多穿長腰襪、外着靴鞋、下層民衆如農夫、警察、軍人等則多赤足、

泰國男人均剃髮制度、男孩初生後即行剃髮式、僅在前頭部殘留些少之初生髮、餘均剃去、所留者漸長時編以裝飾、迨至十二三歲再行莊嚴之儀式全部剃落、故一見剃髮男子即知其已屆成年、

女子服裝下衣與男子同亦穿用圍腰之帶、其彩色則男子用者爲素紋、女用則中嵌花草模樣、上衣家居時爲隱藏乳房之程度、無袖、肌膚外露、外出時在此衣上再着一層類似薄布洋裝之上衣、

頭髮之裝飾、近年亦趨向歐美之摩登式而施以蕩化粧、被以髮飾、女所佩之耳環、頸飾、手鐲、等裝飾品、亦多用高價金品、

人民之住宅除都市中多爲磚瓦建造之歐洲式房屋外、若稍一離開都會、則民家多爲木造竹造之浮家泛宅、木造住宅屋舍高低無稍大差、床構距地高五六尺、備梯子作出入用、此蓋爲防雨季漲水、乾燥季時則在高空之床下作爲晝間納凉場所、內置椅子等物、於強烈日光下、藉其蔭避卻曝晒、而共話家常、一般農民及其他民家則多爲竹造草房、板壁簡素、河川流域、則多浮家、因泰國河川每至雨季必行氾濫、沿岸之都市與村落均化成泥海、爲防備此種氾濫、故多建此種浮家、一至雨季、則多集至盤谷等大都市來、而行各種商業交易、過此至乾燥季時則反呈離散、此爲泰國特有之情調、

此種浮家、係在彼上建小屋舍、中產階級之商舖亦多如此、河中植一立木、藉繩縛其上、免隨波盪蕩、屋旁並備小舟一二隻以作代步之用、如欲移動則拔去立木、放棄啓行、可隨意而往、因泰國洪水之多故船艦爲主要交通機關、除午間須避暑熱較稀外、舟船在水上隨時可見、則於浮家市場之發達原因至以洪水氾濫之程度爲轉移

泰國人民日常食品爲米至其採用副食物之材料則與他米食國民不同、日常喜食辣貳、胡椒等刺激性之香味料、其男子幼年時代即嗜吸煙、故國民多爲愛煙家、至於酒則因觸犯佛法戒律、除無宗教觀念者之一部士民外一滴不用雖在公開宴席、或接待來客時用酒、亦視爲恥辱、故泰國在世界上爲一自動禁酒國、

其婚葬習俗則爲男子入成年期須行剃髮制度、已如前述、剃髮後即行結婚者時早婚之風、頗爲盛行剃髮後之男子、先至事先已經物色妥定將來爲其妻之女子之家起居、或在此期間共營夫婦生活、然後再正式結婚、近來早婚之風、漸行廢止、男子二十四五歲、女子十七八歲、爲普通結婚期、男女双方先行訂婚後、男子須得兩種社會義務、即前述之出家生活、與兵役生活服畢方有結婚資格、

痰喘咳嗽一服除根
本藥尙治無論如何難症之痰喘咳嗽、亦必使其除根、誠名藥也、原料係以高貴藥材所配製基於學理、以東西兩洋醫術之最高技術、而精製綜合之藥也、故不特苦於長年慢性痰喘咳嗽等病者、服之自奏神效、卽急性之目下患病中者、祈購買服用一服立刻便可除根、使咽喉轉佳、其藥陶陶、而本藥治療時、決無變成肺炎、肋膜炎、肺結核等惡症之虞、是以博得佳譽、
註冊商標 龍角散
患左列病狀者、即祈服用之
龍角散適應病症
(痰咳)凡頑痰不化咳逆不止之人
(痰喘)凡痰喘咳塞喉呼吸困難之人
(乾咳)凡乾咳頻發不能安眠之人
(流感)凡因流行感冒患咳之人
(肺病)凡肺患者咳嗽無力之人
(喀血)凡咳有血痰時而血痰之人
(失音)凡暫音嘶啞咽喉腫痛之人
(老人)凡老衰病後之虛勞咳嗽
(小兒)凡小兒之痰咳及麻疹咳嗽
價 四日分 三十八錢 八日分 六十二錢 十八日分 一圓二十錢 四十日分 二圓五十錢 六十五日分 三圓七十錢
總舖 株式會社 藤井得三郎商店 東京市神田區豐島町
全國藥房均有出售

三愛知靴油

最優等的靴油 保革・柔軟・光滑・耐久
新藤洋行 東京 大阪 上海 天津 京城

調味佳品 味の素 (味之素)

只此一勺立成鮮味
以少勝多物半功倍
本品係根據最新化學製法精煉而成、乃獨一無二的上等調味料……
◎葷素皆宜、立成美味
◎增進食量、提高營養
◎省錢便利、經濟之道
P-43

荷印妄行與日對敵 誠不啻自掘墳墓
軀幹既亡寧能以支骸續命耶

荷蘭政府、不解日本眞意、屢採敵對行爲、其乖謬暴慢、擢髮難數、遂觸日軍之怒、出師膺懲、荷蘭自本土淪陷於德、仍被英美外交謀略所愚、設空頭政府於倫敦、爲虎作倀、聲勢虛張、最近竟將荷印劃爲英美對日抗戰基地、對日敵性日趨顯然、倫敦情報會謂、荷蘭對日抗戰、適足促其自亡、可知其日暮窮途之景況、我國臨時貿易爲替局輸入第二部長富田稔氏曾服務於巴達維亞正金銀行支店、據其談述今日荷印狀況如次、

荷印爲荷國之心臟、荷蘭爲保護此心臟起見、曾巧妙應付日英美三國勢力、以多角外交、綏和當面危局、後被美英聯絡外交所愚、過信美英國力、遂臨於自滅之途、

如此利用外國勢力、企圖殖民地安全之荷印、軍備不整、國防空虛、軍隊爲傭僱之兵、士官爲荷人、下士官爲混血人、兵士則全爲原住之民、此種民族之不平、頗惹兵士憤慨、滿洲事變、該地施行對日示威演習時、竟有艦艇要求增俸、企圖脫逃之醜聞、可知毫無軍紀、

然構成部隊之原住民對日則抱好感、

爪哇一地、有汽車十萬輛、運轉手多爲原住民、該等不斷向住民傳達情報、對日感情更趨良好、渴望以日本之力擊退荷蘭勢力、此次日軍登陸、定受歡迎、而荷蘭崩潰、已成時日問題、

又爪哇中部索羅、膠克那有王侯二人、恰如日本封建時代之武士階級、養兵三百、待望民族興隆、想不久彼等將執戈協助日軍云、

確保市民健康
結核診療所正式成立

市署防疫科當局、爲滅絕結核病菌、使國都五十五萬市民、盡登於健康强壯之域、於去年度即開始籌畫設立市立結核診療所聘請專門醫師、致力於預防治療、迄至本年業已準備就緒、於十四日已正式開始營業、地址爲市內永春路大安電影院對過、今後舉凡往診者均爲免費、故深望市民充分利用、盡量驅除結核病魔云

非島民衆脫除桎梏
得慶甦生重見天日
往昔魔窟今後變爲純潔地

久受美國支配之菲島人民如今得到日軍庇護幸脫美國羈鎖、脫除被壓迫之痛苦、而爲大東亞共榮圈之一翼、首登復興之途、致穩服務於正金銀行馬尼拉支店之中銀滙兌科長大月榮一氏、暢談新生之南洋如次、

於三百卅年來受盡西班牙之壓迫、而又作俘虜於美國巧弄政策下之菲島人民、已完全喪失其稱『太平洋之孤兒』島人言語複雜、民族紛岐、因交通之被隔絕、已無民族之純潔、其民族性格正如美國某大作家所自身文化之可言、而盡受美國文化之支配、彼等受美國之驅使、沉醉虛榮希圖奢華、唯一之誇躍即謂信仰耶蘇、美國爲防止其獨立運動建立反西班牙之利扎爾像於瑞希他海岸、以放散其反抗心於西班牙、籠絡於美國魔手中之菲島人民、今得日軍之庇護、而發動其新生、首先驅逐美國之遊惰文化、作興民族精神、同時根本刷新其生活樣式、至於地下資源、依彼等强固之意志、邁進於自國經營之確立、欲於馬尼拉踏上建設途上後、熱烈於民族興隆之指導者與日本共同協力、則擁有千六百萬人口之菲島不久當可成爲建設大東亞共榮圈之南方基地云

滿赤方面現正發送中電云』、

京市公署計劃 創設綠地協會

新京特別市公署爲强化綠化運動、所以現在計劃創設綠地協會、使全滿綠地關係者(苗圃從業者)

擧行發會式、屆時全滿關係者、有百名參加、今後之綠地運動、定有新的發展云

美英擊沉日本病院船 暴戾殘忍天理難容
—三浦滿赤理事長憤激談

在敗戰連續中之英美擊沉日本病院船其卑劣行動實乃天人難許者、如此惡逆行爲全滿四千三百國民共擧憤激之火、忽然激昂憤彼等之非人道行爲、三浦滿赤理事長謂『美英乃卑劣至極之冒瀆者、由世界赤十字立場觀之、須斷乎加以膺懲』當憤激謂『攻擊病院船、實爲忝不知恥、彼等因以潛水艦攻病院船、亦許諉言不知、然潛航海中、因有一定目標、當無不知之理、其如何暴戾、自當明白、如何亦難爲許者、立於滅亡危期之美英、到底難期正常戰爭因而實行海上襲擊戰、如此行爲、恰同印上最下等國之烙印、人道所不容者、原來赤十字之觀念爲美國所倡安性、更爲美英所自負者此次美英出此下策、奈親凱爾於九泉之下只有泣啼而已於由此次日軍正正堂堂之戰、赤十字指導員精神將歸日滿、

皇軍戰術神出鬼沒
攻擊古安坦時之赫赫偉績

【馬來戰線電】日軍馬來東岸進擊部隊、突破密林峻嶺、出現敵人背後、終將要衝古安坦攻陷、以下即該部隊神出鬼沒之進擊記錄十二月二十七日、部隊開抵罕格洛克堪干地方據斥候報告、河南岸四公里附近有堅固敵陣、部隊長乃決意由右方山岳地帶越過山峰、衝敵左側背、命全員降車、改換輕裝、趁昏黑徒步西進、前進約二公里、爲樹木繁茂之濕地、遂涉沒腰之沼水、時已廿八日晨矣、部隊因攜彈過少、白兵遇敵當然不利、該日白晝遂隱於密林中、是夜、繼續前進、到加包爾、喜拉部落時、我斥候與敵輕裝甲車遭遇裝甲車立即逃走、我部隊知該部落有敵盤據、遂於夜半襲擊之、將部落之警戒敵兵殲滅、廿九日白晝又潛於密林中、廿九日晚察知加包爾、喜拉南四公里加包衞、天加有敵布陣夜間又行襲擊成功、同時更知其前面之刻其列部落駐有有力敵人、部隊長決行二次夜襲、使部隊一部迂迴於該部落左側背、該部隊已至敵背後道路、登上樹木、手持手榴彈以待主力部隊利用夜陰突入部落正面、二百敵兵、瞬息全滅、至於裝甲車五輛均甚堅固、逃遁時適經我方樹上部隊之下、遂遭手榴彈而全滅、如斯卅日夜該部隊出現於古安坦西北八公里地點乘勢突入該市該部隊一日夜間、又進出該市南方古安坦河岸、主力亦開始猛追擊、二日夜、渡河入該地飛行場北方四公里密林中、次日白晝仍事潛伏、日沒時突入該機場、斃敵二百、捕獲三百、並鹵獲自動車五輛古安坦乃全歸我手、而馬來東岸之敵、勢不能不退却云、

適應春節需用
近將大量配給豆油

滿人作菜必需品之豆油、於日常之調味及滋養上、關係甚重、然從來以物資節約之關係、每月所配給者、爲量頗少、當局鑑於一年一度滿系民衆所渴望之春節、爲期弗遠、爲使市民於槍後亦得圓滿歡迎春節起見、除大量配給麵粉外、更於最近加倍配給豆油、其量約爲平日之二、三倍、聞者當能皆大歡喜云、

國都在過去一年中
流行病魔肆虐情形
希市民注意觀察俾便預防

隨同季節之變換、及氣候之轉變一年中國都新京之流行病、亦因之應時猖獗、威脅市民之健康、近年以來幸經保健當局、對市內諸般防疫、衛生等施設、銳意加以充實整備、及市民之注意、以致各種季節病患者、逐年減少、按國都市內之主要法定流行病、大別可分赤痢、傷寒、天然痘及猩紅熱數種、其中長年流行者爲赤痢、然其最盛期、則在七、八兩月、其次則爲季節流行病、春期流行者爲天然痘及猩紅熱、夏季盛熱期爲赤痢、秋期爲傷寒、又未春初則以天然痘患者爲最多、綜觀前記各病、大體多係由於市民日常生活衣食之不注意、及衛生知識之缺欠所致、而蔓延者、茲將去年中各種法定傳染病之患者數列左、由此數字中可以明瞭一年中流行病最盛期爲何月、並希市民嚴加注意、以期全市保健之徹底、(括弧內爲死亡者)

△一月‖一一八(廿六) △二月‖一四二(廿九) △三月‖八三(十五) △四月‖一三二(十) △五月‖一四六(十七) △六月‖一七五(十三) △七月‖四三七(十五) △八月‖三九二(十一) △九月‖三二八(十四) △十月‖二四九(十三) △十一月‖八四(十五) △十二月‖九三(十五)

建國十周年 慶祝歌發表會

△日時‖一月十八日午後二時
△地址‖國都電影院
△入場‖會場整理費一人一角
△慶祝歌之制定者‖王祝典事務局長
△慶祝歌之歌唱者‖金昊、白波、上野耐之、福岡女士、
△慶祝歌歌唱指導者‖金玉清
△大東亞聖戰之歌數種‖新京放送管絃樂團、
△軍歌數種‖國軍新京軍樂隊
△電影及時事新聞片‖滿洲映畫協會、
△後援‖建國十周年祝典事務局 國務院總務廳弘報處 滿洲映畫協會 新京中央放送局
△主辦‖滿洲樂團協會、大同報社

四起火警

△十四日午後四時卅分、市內朝日通朝日寮、因不愼於火發生火警、濃煙突起瀰漫天空、經消防水車的撲救始熄、損失調查中、

△十四日午後六時四十五分東長春大街般若寺前廣場一座小房起火、經救始滅、損失輕微

△十五日零時十五分、白菊町派出所附近一座樓房出火、深夜火光衝天、照如白晝、經撲救至三時許始滅、損失頗大

△十五日午前二時五十分日出町九丁目裕昌源內住戶起火、經水龍之彈壓、火神始退、損失較輕

設詭計騙財身墮法網
檢察官淸廉拒賄可風

梁子和、四十九歲、原籍吉林、現住九台縣城、開當舖業並兼滿洲生命保險會社九台代理店店員、康德八年三月間、梁某與社本社員金谷氣吉(四十九)共謀之下、以梁某已死之任梁鳳(康德八年五月廿五日死亡)之名義作成保險契約、保險金三千元、並令該社囑託妻某寫成僞診斷書、聲稱於同年八月一日死亡、意欲騙取三千元保險金、但事機不密、被九台警署偵知、遂一干人犯送致九台檢察廳因係涉外案件、移送新京區檢察廳、經同廳楊潤庭檢察官擔任搜查但梁某積於過往之陋習、對今日明朗之司法界認識不清、以爲有錢可以買掉犯罪之行爲、於日前探聽楊檢察官之住處、持金四百元以爲賄賂、請求寬大處分、被楊檢察官嚴重訓戒曰、司法官處理案件係秉公處理決不爲權勢利祿所左右、希梁某徹底悛改、否則必平等、將嚴重罰辦云、

煤烟毒害殊劇
務須注意防止

當茲嚴冬季節、寒風冷雪、不時威脅我們、可是人爲萬物之靈自然界的支配者、不甘爲自然界的威脅故行取暖方法、然而每屆冬期、市民之對於取暖不太講究、以致煤烟中毒而死者、時有所聞、對於國民之保健上、誠屬遺憾日本友邦鑑於該症之問題、頗有關民生、是故爲徹底預防起見、乃有煤煙防止取締規則之制定、指示國民關於取暖裝置設施、及燃燒煤炭之注意事項、以防止中毒、對於煤烟之重視可見一斑矣、我國防疫當局、對於該項中毒及煤烟防止、踵亦在施行種種之對策、然市民等尙未徹底實施、故近來市內因煤烟中毒而喪命之事件頻發、令人不寒而慄、故深希一般市民對于防止煤毒、務須時時加以注意、俾免發生意外才好！

解決國都"薪柴難"
當局正謀妥善對策
深希一般市民安待勿燥

國都新京自入冬以來、天氣轉寒、市民需用薪柴增加、一般圖利之業者、乘此機會、高抬賣價厚利肥己、遂不顧商人道德國家法紀、或高價密賣、以致最近薪柴入手難之聲浪、逐漸提高、首警經濟保安科當局爲取締奸商安

★★★★★★★★★

定市民生計、最近已着手調查該事之原委、除本旣定之木材公定價格以期多量輸入薪柴、以供給民需故深望市民萬勿恐慌、靜待難題之解決、並期業者自覺、本經濟報國之使命、向前邁進萬勿貪圖暴利、旣有違商人道德、亦官法所不容云

鄉下大姑娘醉心自由
盲從戀愛乘隙潛逃

張鳳春、是個十七歲的大姑娘、老家奉天省蓋平縣、現住市內遠達街二號鳳姑娘念過幾天書、會在水上組事務所當過傭人、頗懂得點社交公開、男女平等、婚姻自由什麼的、但是家庭古老、父母守舊對於女兒大了特別注意、恐怕弄出不好事丟人、所以在陽曆年末即由父母命伊辭活不作、隨其姑母關張氏回籍、不想女大不由爺、在其父母注目之下、鳳姑娘早有了對像、在臨走時、在車站候車的一霎那、竟乘關張氏一時不備逃走、關張氏丟了姪女、責任非小、各處尋找無踪情急報告警察署、言稱有某機關朱某有誘拐嫌疑云

理髮不准草率
警廳嚴告訓告

市內各理髮業者、因消毒設備不完善、致影響及市民之衛生、實不道德之至、竟有一般荒唐理髮匠於舊臘末新正初、以十分乃至十五分間、半睡半醒草率從事理髮、頗引起顧客莫大衝動、首警衛生科有鑑於業者及從業員之不馴良、十三日乃招集組合側責任者到科加以嚴重警告

戰時下商民的覺悟 (二)
梁世錚

萬一看也看不明白的時候、最好請求當局給解釋說明、我想全國無論任何地方的官吏、對於商民的疑問、一定樂於明白的解答、千萬不要不明白裝明白、再不然『大槪』是那樣『差不多』是那樣『也許』是那樣這種馬馬虎虎不求甚解的態度、自欺還是小事、慢慢的會弄到糾纏下去、我們不能不十分的警戒、何必甘心糊塗、以身試法呢、

(四)奉公要從小處作起

職場奉公是天天都聽到的一句話、究竟我們那奉公應該有、還是須要反省的那麼、怎能算是奉公呢、我認爲不必喊口號也不必吵嚷、最好要從可能的小地方做起、譬如說在統制經濟下、配給是很要緊的事全國各大小商店都分擔一部分的配給責任、我們擔當這種重大的責任、如果能毫無遺憾的做出百分之百的成績來、便是對國家盡了奉公的義務、所謂本着自己的職業良心、爲國效力、爲公盡職、這和第一線爲國盡忠、保護國土的戰士、同樣爲國家所重視那麼應當如何細心謹愼才能做到、乍一想好像很難可是我們不必標榜什麼大題目、最好從可能做到的地方做、簡單的說當我們接到配給的物資以後、便要想到必須要圓滑的妥當的分給正當需要的人不据利誘也不爲勢迫、以正當的手續合理的方法、用親切的態度、和顏悅色、使每個領東西的人都留下最好的印象、這豈不是很容易做嗎、如此不但盡了協力配給制度的責任同時你的營業也能隨之發達、更進一步說不獨對配給東西要這樣對於買其他東西的人也不要忘掉優良的和靄的態度這是現在經商第一個要件、

(五)要求實質的革新

現在全國正在提倡新體制、這在商業部門來說自然不能例外必須追隨政治經濟文化同樣的走進革新的路子、考察現在一般商店、依然以舊式爲多、對於經營買賣始終守着傳統的方法、所謂在舊體制內繞圈子抱殘守缺、因襲着慣習不肯向新的方面走、這的確是很大的錯誤、這樣試想時代一天一天的前進、我們生在這時代裡、倘使就如此這般的守着舊習慣、遲早是被淘汰的、所以爲着這也必須求實質的革新、不是形式的、具體的說根本的要實行合理的經營無論對人事、會計、用度、宣傳、企畫、管理都要求最大限度的合理化、利用正當的手續、不要憑個人的感情與愛惡處理事務、此外對於店員要予以適當的敎養與輔導、對於同業者間排除無意義的摩擦要互相協力截長補短共同的完成新商業體

總括的說起來、當着戰時下、我們站在商業線的人、要認清時局、刷新生活、去掉一切不良的舊習慣、本着敬業奉公的新觀念、協力統制經濟、發揮公益的職能、這樣自然而然便成了模範商人、(完)

第七回同情週間
醵金六萬餘成績殊佳

康德八年度之第一回歲末同情週間、於全國各都市民衆熱誠援助並各機關協力之下、獲得極圓滿之成果、而閉幕矣、當局對於全市民之熱意、曾表極大之謝意、同時幾多無辜貧民亦蒙受莫大之恩惠、而感激無已焉、該週間中所收得之結果據市社會事業協會之概略統計、較諸前年第六回同情週間之所得金額之四萬餘圓、竟超過二萬餘圓之多、可知市民對貧苦同胞之愛護與同情心之熱烈焉、綜觀全部同情金中成績最爲良好者爲市民之義捐金、其金額竟達四萬圓之鉅、占全同情金之半數以上、其次爲特別捐金竟達五千七百圓之良好成績、可知第七回同情週施行之顯著效果、已漸徹底滲透於全部市民層矣、其意義之重大當非他回可比堪爲當局及市民等欣快不置者也

促進防護常識
將開關係者講習會

於此大東亞聖戰下、爲謀皇軍無後顧之憂、國內自體之防衛工作至爲重要、首都新京方面、除積極增强各種防衛力、更謀國民防衛之完璧起見、由市署與首都奉公隊本部主辦、定於一月十七日起至廿七日止歷十日間、特對市衛生隊、並各區防護從業員幹部、及自體防護個所幹部(特殊會社、官廳等)與國防婦人會幹部、舉開『救護防毒講習會』講師由軍部衛生機關之指導者擔當、其講習科目爲救護法(止血法、三角巾用法、折骨創傷之處理、與人工呼吸法及其他)與擔架救育、及瓦斯防護等云、

社紋懸賞募集

此次弊社改定社紋按照左記圖案懸賞募集

滿洲電信電話株式會社

記

一、希望條件 於滿洲運營電信電話、放送之三大公益事業、將其表徵爲國策會社須簡明且莊重者爲宜 但須避免組用羅馬字
二、截止期日 昭和十七年二月十一日止到達本社者
三、銓衡 於社內社紋敲定委員會決定之
四、發表 昭和十七年二月下旬於揭載廣告之新聞紙上發表之
五、賞金 一等一名五百圓 二等二名壹百圓(每一名) 佳作十名貳拾圓(每一名)
六、應募規定
(1)須使用官製明信片
(2)圖形之大小爲六糎平方以內
(3)圖形須用二色以內描畫
(4)圖形之輪廓隨意
(5)於圖之下方須附以簡單之解說
(6)圖形比例寸法不必表示
(7)應募者住所氏名須記載於照片正面左下端
(8)投遞處「新京特別市大同廣場滿洲電信電話株式會社社紋系」
(9)應募原稿一概不返還

緊要啓事

茲爲趙良臣何廷傑呂福九三人出資在奉天市朝日區東亞街段七十九號開設利興誠鐵工廠、於康德八年四月三十日何廷傑故去後於康德八年十一月五日乃將何張氏率子鳳山鳳閣鳳泰等當同中證人將亡夫何廷傑生前在利興誠所投之資本金貳千圓同身股壹個五厘按照利興誠賬目算淸存欠如數找淸、嗣後關于利興誠內存外欠及盈虧等時與何張氏及其諸子無涉、由此方正式脫離東夥關係、關于何張氏及該諸子在外無論發生何種事故與利興誠無涉、轉此登報聲明

聲明人 利興誠鐵工廠經理人 趙良臣啓

接兌啓事

敝人經理之利興誠鐵工廠於康德八年十一月五日新東加入改稱爲利興誠景記鐵工所內部組織代表者一人管理者二人郭耀忱爲敝號全權代表者趙良臣呂福九爲敝號營業管理人關于川換銀錢及敝號興革事宜無代表者承認蓋章概作無效恐未週知轉此登報聲明

利興誠景記鐵工所代表者 郭耀忱
營業管理人 趙良臣 呂福九

解僱緊要聲明

敝號前僱用何鳳山爲敝號奉公隊員專務不得參與櫃事等情於康德八年十二月貳拾四日得悉該外出十餘日未歸因奉公事務碍難處理敝號另派委員代東亞西分區敝號奉公等情在案即日解僱何鳳山依法用內容證明信通知實行解僱並通告將原訂立入僱約契約壹份同時失効作廢嗣後該無論在外發生何種事故與敝號無涉特此登報聲明

聲明人 舊利興誠鐵工廠經理人 趙良臣 新利興誠景記鐵工所代表者 郭耀忱 同啓

失戳聲明

茲有俊發祥經理盧秉璋牛角元形名章一個不愼遺失嗣後無論落於何人之手概作無效恐未週知特在報端聲明作廢

盧秉璋啓

南廣場 公會堂電影

今日特別開演

1 滿映新作 籬畔花香 全國首演 張靜 宋紹 孟虹 劉湖 張天 ▲…

2 大東亞 戰爭實況 新聞彩片

3 特請滿映 明星登台 唱新歌曲 劉恩甲 張靜 張冰玉 …

新聞片是最近用飛機運來即時開演

下期新片 藝華公司出品全部有聲對白 古裝巨片 春風回夢記 主演 童月娟 顧也魯

今日 一月十五日起演四天 加演新聞 天上人間 主演 李燕芬 杜…

今日演 李三娘 完全新版新片 對白有聲巨片 周璇 主演 下期 百寶圖

今日公演國產巨片 一月十五日起演四天 上集 龍爭虎鬪 白玫 徐聰 主演 下集 下期 龍爭虎門

十五日公演 古裝國產 上集 龍爭虎鬪 白玫 徐聰 主演 下集 龍爭虎鬪 注意新片二十三日公演 新華出品時裝新片 新姊妹花 主演 陳雲裳

今日堂堂公演 新華公司出品 古裝巨片 全部有聲對白 悲哀艶劇巨片 薛仁貴與柳迎春 主演 路明 王引 本月下期公演 國華出品巨片 唐伯虎 主演 周璇 白雲

新民戲院 一月十五日 星期三 早場 … 晚場 …

新京影戲院案內

下期預演 唐伯虎 主演 周璇 白雲

電話 二八四三〇

今日 十五日起二十一日止 演 薛仁貴(代汾河灣) 主演 王引 路明

下期 二十二日上映 國華新片 周璇 白雲 主演 新歌對唱 唐伯虎

四平專刊　徐家柏

四平支社　南町一二二番　電話六六一番

詔書奉戴臨時全聯　省下參加代表選定

預定本月末在國都擧行之詔書奉戴臨時全國聯合協議會、會期雖僅二日、但爲對處大東亞戰爭所擧開者、其意義殊爲重大、協和四平省本部爲期人選愼重起見、於九日召開之本部委員會席上、經徐省本部長、吉田事務長等全員協議結果、決議左記代表十名、爲滿人八名、日鮮各一名、職別爲教育二農商各三、會社員二、定於全聯終了後、再於各市縣、召開盛大之報告會、以期克遂聖戰、參加代表氏名列後、

四平市 河田勇
梨樹縣 范大全
昌圖縣 吳鵬書
開原縣 邢雲鵬
東豐縣 姜江先
西豐縣 徐維准
西安縣 孟伯霖
双遼縣 汪子璋
海龍縣 桃原榮一
長嶺縣 單文斌

強健國民體力　青校擧行耐寒行軍

四平青年學校、爲謀處此大東亞聖戰期間、使青少年體力健康、士氣發揚、藉以克服時艱計、乃於本月十二日、午前八時半起、全校生徒百五十名擧行耐寒行軍、由井上校長引率之下、赴梨樹縣下往復距離十二粁地域、所獲成績、頗爲良好云、

諜警官體力向上　開耐寒武道大會

市警務科當局、爲期戰時下警察官員、體力健康以盡槍後任務、特於本月十二日、下午四時、在滿鐵厚生會館、擧行耐寒武道大會、全科警官、均前往參加鍛鍊云、

美術研究所　開第一回總會

四平美術研究所、自此次大東亞開戰以來、與公署弘報股協力之下、努力製作漫畫、畫劃等、其主要在於宣傳啓蒙一般滿系徹民認識聖戰、以盡畫業報國之至誠奮鬥、至今頗著成果、於十一日午前十一時、假四平高等女校講堂、擧行本年度第一回總會、由後藤所長以下全員廿名出席參加、關于本年度事業計畫等、加以詳確檢討、今後該所前途之發展、必需殊可期待云、

爲免運搬夫竊煤　召業者嚴重警告

本市採暖配給的石炭、市警務科經濟保安股、並各派出所督勵之下、極謀共配給上圓滑、用免市民在浩寒季節裡、感受不足的畏脅、惟最近屢次發生配送者不正行爲、於中途竊〻、分量缺少、使需煤感到不安、經濟警察官、對

木匠妻降血塊　乃子妄控醫生

本市中央緯路三四號、住有趙木匠者、他的老婆邢氏、（四四）於十一月間患時疫、延請德慶亨藥局漢醫時子榮診視、經開方服藥兩劑、病即霍然、亘二十天、該婦月信降下血塊、以爲是小產、其長子以爲是時醫誤藥墮胎、有機可乘、擬行訛賴、訛某漢醫給開診斷書、於日前持之並血塊、到市警務科司法股控告時醫士墮胎罪、經馬股長受理後、命醫學博士化驗、判明是淤血、非胎兒、當將趙子大加申斥、刻聞時醫生、心頗不甘、自思與名譽攸關、難以忍受、正計畫控趙子誣告罪、趙木匠聞知、害怕了煩人調停中云

實施歲末同情週間　募金施療捨粥

貧民福音

舊歷年迫在目前、一般啼飢嚎寒嗷嗷待救、四平市公署四平社會事協會、協和會市本部、聯合主辦於一月卅日起、至二月五日止定爲歲末同情週間、甚於國民鄰保組織廣爲募集同情金品、並於同會堂、劇場、四平驛、義和厚百貨店、道東各百貨店等地、設置同情箱、募集同情金、同時市立病院、滿鐵病院、實施同情歲末救療、另外更由紅卍字分會、道德會、實施捨粥工作、以展開大規模之歲末同情運動、俾資貧窮人、得以救濟云

世界藥房櫃夥　濫欵丟失五百

本市鐵道東世界大藥房（俗名爲王毓之經理、營業頗爲發展、詎於月之十二日午前、派櫃夥赴興業銀行、取出國幣五百元、再向外埠轉滙欵、竟而一時未慎、將欵落地、待至發覺、遍尋不得、不悉被何人拾去乃報告警務科、由司法股刑事等、正爲搜查中、能否失而復得、尙難逆料云

張王兩刑事　捉獲小綹三名

苗春田（二二）錦州人、無有正業、流浪性成、學會了掏摸的技能、在都市內人叢中、作剪綹行爲、自七年一月間、他又到了奉天市、開始活動、至九月間、共竊取凡三四百回、得錢六千餘元、均作爲無味的花盡、以後他收了兩名徒弟、（一）郭永生、（十二）海龍縣朝陽鎭人因在家打傷鄰家孩兒、恐其父母責難、潛逃到奉天、（二）戰孝賢、（一五）蓋平縣熊岳城人、因升學考試落榜、無顏回家逃至奉天、此兩少年、先後被苗某收留、共往在旅店內、將其剪綹妙術、盡心傳授、共二人苦心學會後、由苗徒引率在各處掏摸、得錢分贓、最近師徒三人來平、在市內展開掏摸行爲、被害者頗多、詎知該等賊星不照命、於日前被市警務科司法刑事張元鼎、王世昌、在街頭搜查勤務中、將此三竊犯逮捕、帶回科內、經嚴重取調結果、供出以上實情不諱、已於日昨送致四平地方檢廳處治云

中等教師講習會　已如期盛大擧行

旣報省公署弘報關係與文教科、召集全省中等教師、擧開講習會、第一部（日系）已於本月十二日、上午十時在省署講堂如期開會矣、

少婦睡中身死　係患腦溢血症

旣報郭店警家察署管界新明村太陽溝屯、馬姓少婦、於睡覺中、竟一命嗚呼、此種命案發生後、甚爲各方多大疑惑、四平地方檢察廳據報、於本月九日上午、由姜檢察官、偕書記官郭視三、並醫學博士不避浩寒、馳往肇事地址作徹底檢驗以明究竟、經醫師實行解剖檢驗結果、判明該婦確爲患腦溢血（俗名爲中風翻症）而死、而該婦體質肥胖、發育良好、子宮無異狀、並無男子精液存在、其後腦尙有多量血溢出、胃內空無毒質、至以前傳說寓有姦情並服毒之說、純係風評傳訛、騐畢命其家人厚葬之云

期使斷禁政策强化　實施潛在癮者登錄

市公署保健衛生科、並市警務科衛生股、爲期斷禁政策、實施强化起見、實行鴉片麻藥潛在癮者、再行登錄、以養劃除從來私賣私吸、自昨年十一月一日、開始發給潛在癮者吸食症以來、屆至現在、由警務科衛生股長曾溥泉以下系員、對登錄癮者、詳確調查、按癮的輕重、合理的發給通賬、計鴉片登錄者八百卅名、麻藥登錄者九十九名、於斯足能一掃不正之吸食、依賴鴉片麻藥販賣的人、可以肅清云、

紅卍字會博施濟衆　施衣捨食設救嬰所

本市世界紅卍字分會、創設迄今、已歷十餘載、歷各會長、努力會務、以致經辦之慈濟事業、頗著成效、如賑災、施粥、捨衣、成立慈光學校一處、附設施診所、施捨棺木、救濟難民、不可勝計、此種慈善團體與社會上補益甚大、茲時該會在此東亞聖戰期間、先後舉辦慈善事業多項、特誌之於後

一、國防獻金　該會鑒于東亞大戰勃發以來、皇軍爲東亞民族爭自由解放、毅然興起仁義之師、驅除美英、節節勝利、感激皇軍勞苦功高、願在槍後支援、於日昨獻納國幣二百四十元、送交憲兵隊、略感謝微意

二、協辦賑災　該會日前派員參加新京總會會議研討結果、對于錦縣、昌圖兩縣昨年遭受水災、認負擔賑欵六百元、關于通遼縣防疫賑災、認負擔一千元、

三、開辦粥廠　歷年冬季均施粥濟貧、最近緣例已將粥廠開辦、每日施粥粘粥、自上午九時起至十一時止、貧苦無食者、咸往就食、極爲踴躍、遇有赤貧、衣不蔽體者、隨時施衣、俾免凍餒之虞、因此貧窮者皆感萬分、

四、設救嬰所　該會爲尊重人道、爲救濟無辜遺棄男女嬰兒、該會內婦女部內、並會院增西邊另闢收嬰口、隨時接受嬰兒、凡有在途中拾遺棄嬰兒者、一經送到該所則酬金五元

按諸以上各種博施濟衆之社會事業、實屬功德非鮮、惟救嬰所、雖已設備就緒、因收嬰兒、必需襁褓、被褥衣巾、但棉布棉花、飼嬰兒之代乳粉、無處購備、際此戰時下、物質缺乏、經濟統制之期、感到困難、雖已向市當局請求配給、至今未能領到、接收嬰兒殊爲遺憾、希負責當局、應爲設法、俾救遺棄的嬰兒、能得到苟活、以作將來的國民云、

新春的話

康德九年的新年、在此非常時局下、已於撲質檢素中、忽忽度過了、上則宮廷幰朝元的賜宴、下則官民餽送的虛文、餘如賀東停郵、屠蘇謝道、戶撤松門、家稀春帖、即茶社酒食場中、亦不似往年的繁閙擁擠、是徵槍後民意的堅忍團結、自肅自戒、都知向生活革新途上眼勉邁進、忍身家不我之計、爲國族大我之圖、所謂歲華更新、人事亦應俱與更新、易曰『日新之謂盛德』湯之盤銘云『苟日新、日日新、又日新』於以知識華俱新、一年一度更新、而人間一切生活事業、果能與歲年俱新、則國力伸張與夫民志齊一、自屬意中事耳、

吾人在四平說四平、就過一年的建設事業、無一不具有長足的進步、驚人的發展、尤其上年十二月間、正值大東亞戰爭開始之際、我四平居然得以保持常態、運行自若、槍後熟誠既能充分發揮、戰時體制復可日趨健全、是則於無形中、在當局所歷的艱苦卓絕、在官民所盡的幾多血汗既可想而見了、

回顧掙扎度過的康德八年固須紀念不忘、而恭迎寓意深重的康德九年、更有實覺策勵的必要、今後之圖、自應齊心努力、遂行國策、節約以省用、痛改享樂的觀念、上下一致官民一心、近之建設新興國家於富強、遠之造成東亞民族之幸福、事實所趨有必然者、茲際新歲伊始凡我新民、一路向新滿洲的新天地協力邁進、則其成果偉大、當不卜可知矣

地方通訊

皇軍入城紀念　擬定祝典行事

【哈爾濱】二月五日爲皇軍入城之紀念日、市公署當局、以戰時體制之下、喚起市民得知皇軍之忠勇起見、決擴大擧行紀念式典、關于一切行事、擬定如左

一、紀念式典、於午前九時齊集神社內行軍旗奉迎、三十分開始式典、參加之團體爲在鄉軍人協和會員、青少年團、奉公隊、國防婦人會、學生一般

二、市中行進、十時至十二時由神社起、哈爾濱車站、地段街、石頭道街、中央大街松花江岸三呼萬歲而散、

三、紀念之夕、午後六時在哈爾濱會館、由各機關代表、五日會會員參加

五、講演大會、四日在日系中學校擧行

六、店頭裝飾、由市內各大主要商店行之

七、幕聯懸掛、市內各重要街路之處口、懸掛醒目之標語

八、無綫電放送、自四日起五日止、各會員在無綫電內放送、

準備本年國兵檢查　召開兵事研究會議

【奉天】爲準備本年之國兵檢查、及各分區兵事事務之進行、於十六日午後一時在本市本部由軍管區、市署協和會各方開兵事研究會議云、

分區會長會議　定期擧行

【奉天】協和會市本部爲本年之會運動及一切事務進行乃於十八日上午十一時在協和會館召集各新任分會長擧行第一次會議但限於滿系云、

飲食店賣錢稅　稅局規定開票

【鞍山】飲食店特別賣錢稅、在實行之數月間、顧客與飯館、時常爲稅金發生糾紛、原因是飯館代收稅金、僅憑口頭、而不開票據、稅局方面已察知此種情形、現在諭令各飯館對顧客無論賣錢多少、均須開給票據、倘不開票、即以隱漏稅金處罰云

松栢堅貞氷霜節勵　鄭氏守志五十餘年　精神矍鑠壽八旬有八

【錦州】大滿洲帝國、奠基以來、百廢俱興、展開革新步驟、興文化、重教育、國內政治機構、逐日改善、而對節孝氷孀、高齡懿行者、均予表彰、以揚我國政府當局、養老尊賢之意、例年擧行表彰式、均極隆重也、茲經採悉、錦市北關區、天安街七番地五號、住戶孀婦蘇鄭氏、同居者爲其家母、鄭王氏、年八十八歲、原籍錦州市、大嶺區范家屯村、因年逾耋齡有八、家境寒微、度日維艱、有子迺武、亦稅居錦市北關區、保安衞洪升胡同、小販爲業、只維數口衣食、而該高齡鄭氏、遂依孀女度日、氏當壯年卅六歲時、其夫鄭維元、（卅三）、於光緒十七年五月間病故、彼時家尙溫飽、家遺鄭氏、撫育長子迺文、（一四）、次子迺武（一二）、三子迺明（一○）、長女（九）、次女（二）氷心守志、訓養子女、每日以針綫爲工收入以助度日也、及子長子及三子、長女先後死去家境漸裕、詎遭不幸、長遂似如斯鄭氏、松堅栢志之氷心不移、迄今守節、達五十一年之久、氏體健壯、精神炯鑠行不倚杖儼如壯年、且眼不花、耳不聾、實爲本市之、氷孀守節之婦、高齡體壯之模範、我國政治倡明、文化日興、邊陲僻遠、賢孝堅婦懿行者、均行授予表彰、用以昂揚我國、國光人瑞也、故對鄭氏似此氷心守節、高齡老人、希關係當局、施以調查、呈報當局、以期授予表彰、而獎勵其守節之苦心云、

把握民心精誠報國　日滿團結美英必滅　多田副市長訓示分區長

【奉天】全市二百五零區分區分會長任命式十四日上午十時在市講堂隆重擧行、首先向日滿國旗行最敬禮後繼全員向皇居及帝宮遙拜後一同默禱任命狀發給後由多田副市長訓示略謂本人新任分區長希一體努各力在戰時體制下要把握民心勿輕信流言蜚語、一致精誠報國、爲百四十萬市民謀福利、方今大東亞聖戰之秋各位宜本日滿一德一心之精神共同協力、相信日滿團結、美英必滅勝利終歸我東亞民族云、繼大和區長答詞後、乃閉會云、

市署俱樂部　表演義務劇

【哈爾濱】市署職員俱樂部舊劇部各職員、爲國防獻金及歲末同情金之募集特於十五日起至十七日止在道外華樂大舞臺演唱義務戲、而先期購票者頗爲擁擠、大有空前恐後之感茲將三日之戲碼誌之於下

△十五日、午後五時、張錫順（拾黃金）孟昭榮（行路訓子）孫尙仁、于茂如張錫順孫尙仁、鄭恩齊王逢鑫、張占元張善吉、于興順潘振華韓大椿張錫順（全部紅鬃烈馬）、楊殿陞沈世華鄭恩遠、王逢鑫王志傑、鄧佩珩、于興順陳自新、于茂如（双姣奇緣）

△十六日、午後五時、王逢鑫、王杉華、鄭恩遠孟昭榮、孫心齋、張錫順、韓大椿（連環套）張錫順、李國章、鄭恩齊、沈世華、于茂如、（双搖會）呂蔭宗、王志傑（烏盆計）、嚴興濱、劉叔野、孟昭榮、（草橋關）、鄧佩珩、張錫順、張占元、張善吉、王逢鑫、韓大椿、于興順、陳自新、孫尙仁（全部四郎探母）、

△十七日早場、午前十一時、張錫順、嚴興濱、（賣馬）鄭恩遠、孫尙仁、張錫順（天齊廟）于興順、張占元（賀后罵殿）、陳自新、孫尙仁、孫心齋、王志傑、王逢鑫、張善吉、劉叔野、周士林、韓大椿、鄧佩珩（龍鳳呈祥）、晚場、五時起、于興順張錫順、（女起解）鄧恩遠、呂蔭宗、嚴興漢、（捉放曹）嚴興漢、王志傑、楊殿陞、鄧佩珩沈世華李國璋（御碑亭）張錫順、孫尙仁、鄭恩遠、劉叔野、王逢鑫、鄭恩齊、韓大椿、孫心齋、周士林、孟昭榮（全部三國誌）云

傳染病統計

【哈爾濱】市內七十二萬市民之傳染病症發生、康德八年度之數目、經市防疫科之統計、發生者計達一千七十名、死亡者百十二人云

東亞厚理委員會　已於十五日擧行

【奉天】本年之東亞厚生大會、在着着進行中奉天市準備常任委員會於十五日午後一時在市公署擧行云

新舊署長宴別會

【雙陽】雙陽地區、劉家店警察署、奉命廢止、署長藤光策、轉新安堡署長、謝新安堡、警察署長、轉伊通地區、赫爾蘇署署長率同該署各機關長、各法團會社首領、假東盛興飯店、開催送別宴會、以盡送舊迎新地主之誼、頗極一時之盛云

奉市新分區分會長　人事陣容正式發表（三）

【奉天】敷島區康泰第二分區稻葉英吉、康泰第三分區石田道策、康泰第四分區加藤市次、北市場分區孫源河、厚生西分區韓敬武、厚生中央分區劉玉亭厚生北分區馬賓蜂、敷島區厚生東分區李盛世、鐵西區宋芳分區月川八百八、滿蒙分區牧山龍男、嘉工分區瀨德次郎、三工分區石橋房吉、雲峰甘露分區鈴木太了美、應昌分區山田清郎、鐵西區中央分區小川長一、貴和勸望分區成富文五、興齊分區田中清吏、宋廣興工分區一井新次、裕工勸工分區寺山雄二、齊賢分區蘇松坡、興順分區馬善卿、鐵西區景星分區任玉彥、興亞分區劉子徹、大東區管城分區杜廷斌、德化分區敖承志、福安分區白雲亭、長安分區福田軍次、延吉分區平井晨次、大西區大西第九分區杜興藻、永安北分區周煥綸、永安南分區李樹桐隆昌西分區宋紹景、隆昌東分區李乾一、隆昌南分區張敬先、北關區大北第一分區董煥卿、北關區大北第二分區尹立人、大北第三分區運文鐸、大北第四分區佟允恭、大北第五分區李蔭庭、大北第六分區高榮久、大北第七分區李殿金、小北第一分區李文俊、北關區小北第二分區王筱儒、小北第三分區王英南、小北第四分區吳錦閣、小北第五分區關海如、小北第六分區曹振興小北第七分區劉曙東、皇姑區大寶第一分區趙占一、皇姑區大寶第二分區程自牧、大寶第三分區葭煥文大寶第四分區古庄直次郎太平東分區祁鍾山、大成南分區金山實、大成北分區趙德廣大有分區徐永德于洪區丁香分區項家棟北陵區安民東分區鄔雨臣安民西分區白貫清、瓦當北分區趙新華、順天南分區何宗文、北陵分區李喜林、昭盛南分區西尾公兵北陵區瓦當南分區佟達堯順天北分區栅池晋治、昭平分區古橋彥內、北塔分區陳璞田、萬年分區葛延芳、（完）

大同報社　廣告部　電話（二）六一五一

慶祝大亞細亞黎明之春

蛟河縣

蛟河縣公署　縣長 佟松麟　副縣長 坂本義一二三　庶務科長 松井正隆　職員一同

協和會蛟河縣本部　本部長 佟松麟　本部副長 坂本義二三　事務長 幸瀰狂吉　職員一同

蛟河街公所　街長 張瑞山　副街長 鈴村朝清　司計 聶鵬舉

蛟河實驗國民優級學校　主事 鈴本丙午郎　校長 職員一同

蛟河街廣記炭礦

大馬路簡易食堂　經理 郝

蛟河街大舞台　經理 馬福聚

蛟河街煎餅業組合

蛟河街料理組合　組合長 張國華

蛟河街旅店組合　組合長 王本仁

蛟河飲食店組合　組合長 林筱波　副組合長 白連慶

蛟河街理髮組合　組合長 胡靜波　副組合長 王曉生

蛟河照像組合　組合長 李權林

蛟河街糧棧組合　組合長 井口良香　嶺西油房組合長

蛟河街車業組合　組合長 溫澤普　副組合長 于靜波　兼主任 于靜波

蛟河街古物組合　組合長 朱占玉　副組合長 關蘊山

蛟河街粉豆腐組合　組合長 陳悅林　副組合長 侯春榮

蛟河街縫紉組合　組合長 馮志慶　副組合長 劉青山

新民

新民縣公署　縣長 趙 畏　副縣長 川畑昌秀

新民街公所　街長 王運乾　副街長 邢紹銘

裕泰公絲房　經理 周

德興祐糧棧　經理 張

大德永絲房

盤山

盤山縣公署　職員一同

大恒通印刷文具店　經理 李修文

成德醫院　院長 楊雲潔

裕泉湧燒鍋　經理 齊鳳五

法庫

福祥海燒鍋糧棧　經理 傅玉田

天聚德糧棧　經理 王子章

臨楡縣

臨楡縣知事 李振鐸　顧問 小倉裕

臨楡警察所　所長 王雲料　副大隊長 王鳳儀

警察第一第二第三第四第五第六各分所長

新民會縣總會　臨楡縣合作聯合社　偵緝隊長 蘇世華　商會長 李呈奇　秦皇島商會長 石輔升　田鑑璞　張濟潤　田氏中學校　衛生事務分局　裕民公當　長發煤局　冀東銀行支行　華茂昌　同茂棧　復通棧　天泰棧　元泰棧

琿春

鴻興利　德聚東　福興泰　德盛祥　正興東　同順福　廣順祥　永盛和　鴻興祥　增順昌　春昌祥　永和東　廣義東　德盛東　東發祥　德順和　裕泰豐　德盛泰

福聚祥　廣聚祥　永興盛　增利祥　同順號　豐和東　天興店　新興飯店　一心桂店　長興國　日滿寫眞館　廣泰當　文壽居　慶源東　曲錫明　益豐齊　東盛祥　新泰鶴

橋（上）

劉漢

原野上，麗着五月的綠風。

張三在橋邊摸着一塊石頭坐下，掏出半尺長的小旱烟袋，擦根火柴，吱吱的吸起來。

他，心中煩悶着，向李四打個呼號：

『喂！小影子，別傻幹了！人家都同去歇晌，難道我們就該死……』

李四揩一揩臉上的汗，蘊藏着力量，熱情，健康的雙頰，更顯得紅裏透紫了。

他，扶着鎬頭，站在張三的身旁邊。

『老三！你怎麼也發起來牢騷？』『不，媽的，活是大家伙幹的，他們是爺娘養的！難道我們不是？他們知道一歇就是大半天，我們憑甚麼那樣傻……』

張三說完了話，把頭搖動一下，於是又吱吱的抽起來旱烟管。

『老三！話不是那麼說修橋是我們的義務，祗要我們幹，我們便對得起自己了管他們那些個呢！』

『不，媽的，彆氣……』

『張三又把肩膀幌一下

『天下彆氣的事情很多，我們自己幹自己的，還是別管他們吧！老三！你想一想山水冲下來的時候，我們從河北渡向河南，該要怎樣的危險，我們的先人，不是有許多在渡河的時候送掉了性命？媽的，今我們要爲我們自己着想我們要爲我們兒孫着想，還工作，不容許我們再觀望了……』

李四像教主的門徒，在耶路撒冷的沙丘上佈道。

『可是，媽的，寡我們自己幹能當甚麼……』

『老三』你要想一想，我們幹，至少會比誰也不幹強……』

『歇！』

張三沉思了！顯然的有些被方纔的言語給感動。

『我說的話不會錯的，我們修橋是爲了我們自己走和我們兒孫後代走的，我們幹，總算對得住我們自己的良心，而况，日久天長了，他們也許會被感動……』

『那群豬一般懶惰的傢伙！』

還沒等李四把話說完，張三又半路上掀動了憤怒

『老三！快起來幹吧！眼看晌午歪了……』

李四舉起了鎬頭，在五月的綠風中又開始工作了

×××

『三白落底』？

『三白落底』！

張三念過人之初，也念過南北大炕，所以墻頭上老是掛着一本曆書。

這天，當他發見月是『三白落底』的時候，不禁驚訝着跑到李四的家裏。

夜，篩子般的窟着一切一盞茶油燈下，他把這新的發現告訴給那有熱情，有良心的漢子。

李四心裏雖然覺得好笑但，他明白，這是最妙的興奮劑，於是，他裝出極驚慌的表情，允許和張三到東大門去通知給衆人。

悼

天風

夜深沉。

四週如死般的寂靜，我寂寞地坐着，悄然輕揭開了記憶之門扉。

彷彿隻跛脚的駱駝，往昔的熱和力，已消逝在無風的沙漠裡了！

嘆息這悲哀的命運嗎？我無言，只一任人間世給我以過多的蹂躪吧！

許多張熱情的臉，那昂奮的，青春的潑刺，乃不禁讓我感動得顫抖了！（是人性的交流呢！）

我原愛光，不只太陽，甚至是黑空上的星子，但如今我却歡喜暗夜。

不，倒勿寧說是，光僅注失望的水於我希望的火花！

又一度，我重看到了過去的許多情景，聽到了過去的許多琵音繚繞着這美麗的往昔，乃竟痛心地闔上了記憶之門，復深深地哀悼這無聲的衰頽呵！

默然地，看黑夜更緊地壓迫着我，我則閉上眼睛靜待它張開吞人的巨口！

四一十一月。於遼陽

△無論如何，我得想法子做一個〃人〃（易卜生）

△絕望之爲虛妄，正與希望相同（周樹人）

△我們是青年，不是愚人，不是畸人，要爲我們自己爭來幸福（屠格涅夫）

迷離

米吶

曚朧的雨霧中，
膨起的悵惘，
不可思議的往事，
湧滯在久受摧殘的心上
憶懷着過去的哀怨，填惱，創傷……
似乎在迷離中尋找，
似乎在黑暗裡迹着悲哀

暈沉沉的古道，
茫茫無際的大海，
那兒是趨向啊？
再也找不到燦爛的花
再也尋不到美麗的果！
天啊！究竟那兒是歸宿呢？

一九四一、一、卅

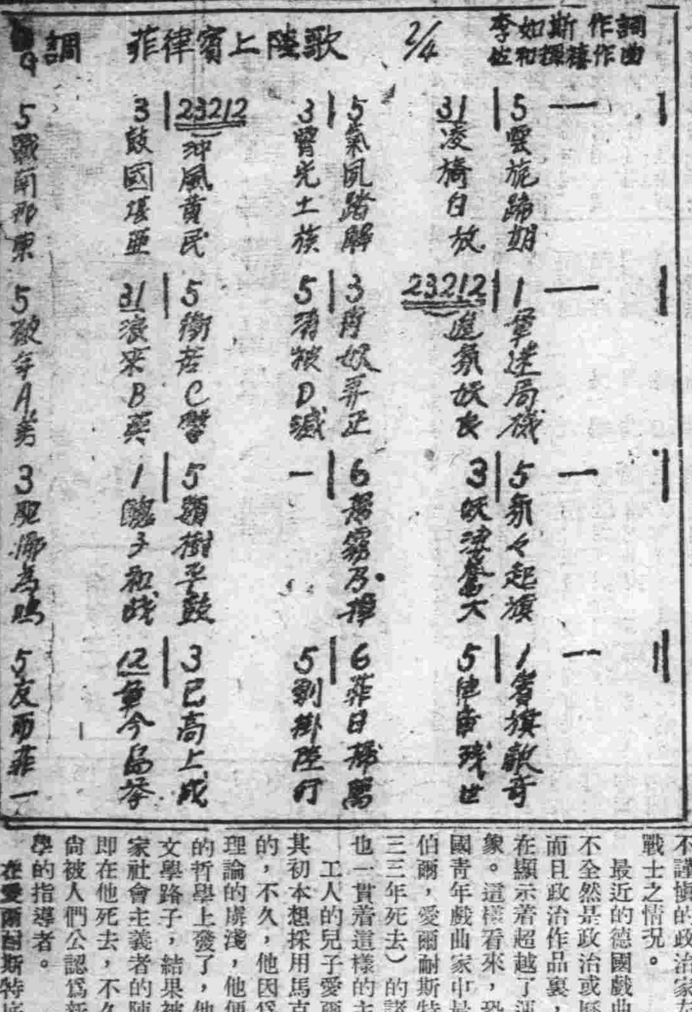

那其斯文學概貌（下）

之白譯

屬於比較年長的抒情詩人的組中之傑出者，是利斯，芬，閔希豪森，羅爾芬，修特洛斯，文特，托爾耐，及亞格耐斯，米哥爾等，這些作家，主要的是取歷史的及傳說中的故事，和人智所難以了解的爲題材，而作成故事詩，他們底詩不是革命的，是浴浪優主義時代，而整備着抒情詩的體裁，其結果全然表顯於德國民謠上。一九三三年德意志再興起時起，這種影響更一度加强新的詩歌的大部分，都譜入音樂里，在德國全國歌唱會裏歌唱。自盍耳哈爾特，修憂，海因利其，亞那克及黑利貝爾特，門洽耳等始，幾個人的青年突擊隊員，都是異常美麗的，於是造成堂堂的形式之詩。一九三八年的奧大利復歸德意志紀念與青年作家們所作的『愛國者之歌』，是青年德意志派的得意作品。

在德國新文學運動裏，唯有劇之運動最沒落，然而其目的，則已經過多年的工夫而充分確立了，其企圖，在使劇場職業的孤立與民衆間的疎遠轉寰過來，而置於一般社會生活中。自中世紀起，關於這項，劇場實際雖然於新興德國劇下尚未演出，然而所謂『返回於民衆』的運動確是由於前次世界大戰後亞馬齊亞演劇，纔開始流行，直迄現在的。

這種新運動，不是包含『輕歌劇』與『狂喜劇』而是採用適於亞馬齊亞的能力的眞實的戲劇，同時企望劇場向地方分布，各鄉村或最近的地方，都要有劇場之存在，街頭演劇及德國全土，雖然在極小極小的街上我們也可以看到，而且設有許多野外劇場，多少特殊的戲劇，都是爲他們作成的。這些劇中最印象的東西，是愛貝爾哈爾特，伯爾耐爾，麥萊爾的『法蘭西人的賭博』。這是在一九三六年的歐林比克大會中，在伯林附近德易特利其，埃加爾特劇場上演的。這劇里的時代，是太平之世，劇的故事主幹是擁護拒絕以專制的支配者們的命令對宗敎的信仰宣誓的農民們

政治的內容一點上，不劣於麥萊爾而較重要者，有漢斯，約斯特及夫里德利其，伯特格的戲曲。約斯特在他底『駝馬司，派因』（一九二七）裏，讚美亞美利加革命的宣傳者在『德意志愛國者』（一九三三）裏，描寫對法蘭西佔領魯爾倔然表示抗的德國一個指揮官，伯特格在『老兵之進軍』（一九三五）裏，維護着彷徨於不謹愼的政治家左右的老戰士之情況。

最近的德國戲曲，全部不全然是政治或歷史的，而且政治作品裏，其主流在顯示着超越了運命的徵象。這樣看來，恐怕運德國青年戲曲家中最傑出的伯爾，愛爾耐斯特（一九三三年死去）的諸作品，也一貫着這樣的主題。

工人的兒子愛爾耐斯特其初本想採用馬克斯主義的，不久，他因爲感到其理論的膚淺，他便於獨自的哲學上發了，他所走的文學路子，結果被導入國家社會主義者的陣營里去即在他死去，不久以前，尙被人們公認爲新德國文學的指導者。

在愛爾耐斯特底豐富的創作生活裏，戲曲以外，尙有許多短篇和哲學上的論文，那都是俱有極豐富的獨自性而保有光輝的東西，其實他是德國最著名的短篇小說家，他底小說和敘事詩，都是非常卓越的。

愛爾耐斯特底『帝王之書』（一九二三—二九）里，包含十萬以上的詩句『救世主』（一九三○）里，用獨創的敘事體寫耶穌的事情，不僅如此，而他之爲劇作家，遺有一段最濃厚的興味在，最初他似乎不能把握夫利往利其西爾萊爾底『劇的違過』的意義，到最後他底戲曲在一般宿命意識上，可與古代希臘劇相比肩，認爲人類在神前，都是有着相等的罪過。德國戲曲家們之所以盡其最善之努力者實是由於這種崇高的倫理的標準的戲曲創造的。

當然，現在德國的文學產物，那一個能成爲歐洲文學甚或世界文學的台柱尙無從確定，予以這種判斷者，則僅爲時代而已。然而，熟知德國文學上的大運動，對詩人及思想家的德國共强力的活動，不爲謬誤的論議的文學的誠摯研究家，現在已否發現一個人？尙屬疑問。（完）

科學發明年表

一六一六年　哈維發明血液循環作用。

一六二○年　採用德勒布爾的酒精溫度表。

一六二一年　初用旋式顯微鏡。

一六三七年　笛卡兒發明解析幾何學，同年中國出版『天工開物』一書載有治金術和詳的用法

防諜趣話

處在進退維谷的法國政府現在唯一的依賴只有大學者路克拉瑞尤博士所發明的人工暴風雨，但是緊迫的日子却愈過近了。

不久，英國和德國也入交戰狀態，英國商船因爲遭到德國潛水艇的襲擊而沉沒，航空母艦加列佳斯號也浴了沉沒的洗禮。

法軍在德軍主力攻打波蘭首府華沙的時候，便乘機侵入了德國詡躍於世界的吉克弗利特要塞的最弱點摩塞爾，奔向薩爾布留堅市，這樣一來，事態便愈呈惡化了。又加上蘇聯軍也侵入了波蘭，像這種混亂異常，複雜離奇的事態，是不容任何人稍有豫想的。

德軍的爆炸巴黎，究竟當在何時？世人的耳目都正集中在這一點上。

子爵夫人（五）

高橋邦太郎　石光譯

當這歐洲大動亂浮沉不安的九月十日的夜裡，從巴黎中央並悉迢街賀爾拜茵子爵夫人的壯麗樓房裡飛出了鋼琴和梵俄林的妙音—是一隻舒伯爾特的『小夜曲』夜九時，燈火輝煌的孟迭紐劇場，因爲燈火管制的燈—已經是完全消滅了，一條繁華的市街，便完全塗成一抹黑色。

爲的不使燈光洩露到戶外去，放下了厚密帷幕的賀爾拜茵子爵夫人的客室裡巴爾扎克中尉在奏着鋼琴賀爾拜茵子爵夫人正在站着拉梵俄林。

那該是如何歡樂的合奏鋼琴和梵俄林的樂音，使二個人的呼吸和脈搏的波動，都幾乎融合爲一，待合奏終了時，子爵夫人是右手拿着琴弓，左手持着梵俄林，稍帶有發狂的容色，而向着巴爾扎克中尉深深的喘一口氣。

『巴爾扎克先生你太見笑啦！像我這樣短練的拉奏，實在是對不起得很』

賀爾拜茵子爵夫人的眼目，籠罩着一層嬌媚，在注視着巴爾扎克中尉。

『不！我才是托福你的妙技，所以很對不起你』中尉在很謙遜的回答，用手絹擦着額上的汗。

子爵夫人突然站了起來從食器架上，拿來維西鑛泉水瓶。

『約！你太熱了吧！』

她拔開了栓塞，在向玻璃杯裡傾倒着。

清冷甘美的泉水，當浸在和子爵夫人一同進過了晚餐而喝得薰醉的舌頭上時，刺激着一種說不出的快意，於是，巴爾扎克中尉飄酒的站了起來，很恭敬的向宇爵夫人說。

『太太！今夜實在是我一生裡最快樂的一天，巴黎咖啡的晚餐，這深夜裡的合奏，都是我無上喜悅的事，不過—已經太晚了，我要告辭，對不起請你原諒我。』

子爵夫人却不曾說出什麼，只是把身子擋在巴爾扎克中尉的身前。

『喔！你在說什麼？是還很早嗎？好在你還不太遠，一個身在戰場的人像這樣的夜，恐怕一生裡不會有第二個吧！請你只等廿分鐘，我要作從倫敦學來的特製美肴給你吃』

子爵夫人的話，打斷了中尉回家的念頭，許多豐的佳肴，在鼓勵着他們交杯換盞，從來酒量就不太強的中尉，已經有些飄然欲仙，以至於使他忘却了人生，忘却了宇宙，而今—只是現在映上他醉眼中的是一位失掉丈夫的美人的溫柔，她俱有正在燃燒着熱情的媚眼，她倚在巴爾扎克中尉的耳邊，是許多句甜蜜的心聲，這些，已經使一方了到廿八歲的健康有爲的青年失去理智。

滑稽詩話

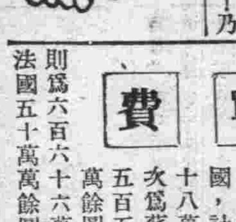

論齒

龍

廣東省垣小北門外之白雲山，雖是名山，而無奇緻，惟夏日老饕踞山之七星巖狂啖山水沖猪（脚即水晶猪爪）尙差强人意耳！有甲乙丙三人者，約遊白雲山，惟所需食格（盒）無人肩荷，乃互較年齒，幼者承其乏。甲欣然先曰：『三人遊雲白，無人擔食格，彭祖阿爺呼我爲阿伯』乙愕曰：君千餘歲矣！乃悠然曰：『三人遊雲白，無人擔食格，王母蟠桃，我偷過三次喫』。（粵音喫人陌韵）丙悚然曰：『三人九千歲矣乃續曰：『三人遊雲白，無人擔食格，兩位令尊討老婆，我做過知客，』一食格遂由彭祖之伯曾祖擔焉，因歪以詩曰『爾父完婚我知客，誠然輩數高一格，如果他們隨母來，便是油瓶小伯伯！』

戰費

上次大戰戰費最多者爲英國，計七百二十八萬餘圓，次爲蘇聯，計五百五十八萬萬餘圓，德國則爲六百六十六萬萬餘圓，法國五十萬萬餘圓。（萍）

十萬奩金絕世粧　罡風吹散玉鴛鴦

歌妓楊翠喜

楊翠喜生於光緒十五年，姿色平常，而形態妖冶，丙午年年十八歲，以歌妓爲津人所賞，演劇於下天仙，會振貝子以調查東三省事宜，道出天津，遍招名妓侑觴，津埠女伶，亦往趨奉，而貝子獨顧賞翠喜不置，時道員段芝貴方有求於振，乃假翠喜爲奇貨，托名王益孫購妾，轉進於振，當時御史趙啓霖，因物議沸騰，據實參奏，原摺有云『上年貝子載振，往東三省，道過天津，段芝貴夤緣充當隨員，所以逢迎載振者無微不至，以一萬二千金於天津大觀園買歌妓楊翠喜獻之載振，其事爲路人所知，復從天津商會王竹林，措十萬金以爲慶親王壽禮人言籍籍，道路宣傳。』結果派醇王載澧大學士孫家鼎查辦，復奏無據，趙啓霖遂以誣衊落職，輿論大譁。楊翠喜一案，去一御史振貝子亦開去商部尙書，段芳貴之黑省巡撫亦作罷其時慶邸聖眷方隆，振亦太后所喜，然一經被參，即行悚懼，查辦之後尙不敢安於其位。足見當時親貴，非毫無顧忌者也。

『鏡如！你怎樣又說這種話？我們還需客氣嗎？要知道我看着你這煥發的神采是我的快樂，也是我的休息呀。』過了一些時候，玉清才猛然想起方才鏡如的話，就故意斂了笑容向她回答。然而鏡如却依然看到玉清的唇上保留着永不消逝的笑影。

『我只想姐姐待我太好了。我的母親也不過這樣我總是想我有什麼地方能够博得姐姐這樣的厚愛呢我想不出來，就越覺得姐姐是世界上如何難得的好人。自己就越覺得慚愧起來。若非遇着這樣的好人得着這樣的厚愛，我再不能更生起來，那不是天意嗎？……』

雖然是由鏡如的內心發出來的摯戀的言語，那裡有心血，也有眼淚，但是沒等話說完，就被玉清搶了話頭，

『不要說了！你怎麼學得這般嘮叨起來。醫生不是說你再住兩個禮拜就可以出院了嗎？你自已還有點把握沒有呢？』

鏡如始而爲了沒得盡情把要說的話說出來，很覺堵悶，但是聽到玉清的問話，喜悅的光輝佔滿了兩頰。

『姐！你看到現在我連鴉片想都不想了。就連醫生每日給的藥有時也不想服用了，初來的時候，心裡是那樣的難過，只想一腳跳下樓去，即便死了也好，什麼花呀晚霞呀月亮呀誰有時間理會那些東西現在，姐，我眞彷彿又從垂死的境地裡復活過來，憂愁過好幾天，可是到了眞的，姐姐，你也曾爲我什麼東西在我的眼裡都是那樣美，我的心裡充滿了快活。我想一半天內就要要求醫生，允許我出院，你看我的胳膊已是這樣的胖。我對於外面是如何的渴慕，不爲毒物所耗損的力量，我該利用到我的事業上面了罷』

『這到可以不必罷。』五清說：『醫生的經驗總會比我們多得多，雖然我們覺得已經到了時候，但是出來以後，再堅持不住不是更不好嗎？』

『那麼……』鏡如抬起頭來看了玉清純潔的面孔又把要說的話中止住了。

『你要說什麼呢？你和我總是這個樣子。』

婦科妙藥　娃瑟童球

冷症……赤白帶下　如何可以根本見効

臉貌長得如何漂緻，肌膚怎樣胖麗但若子宮—血經不調，常致各種的所謂婦女病這就不能稱謂眞正的美人，而絕非健全的婦女，是自不用說了。

因爲素日病弱，肌瘦面黃，血經不調以及肩板腰酸，發冷，尤其赤白帶下等症皆由子宮器官不健，或使病毒所致，不但痛苦異常，終久不免破壞一身之健康，夫妻的愛情，一家的和平。

如要把這痛苦，和危險，根本除祛，就得使用「娃瑟童球」一天只要插入一球，藥力就在局部接連發現，殺滅病菌除淨病毒，以消帶下又整血行，以使全身各機能復爲旺盛—

特別因含多量婦女荷爾蒙，直接賦活子宮器官，使法簡單，毫無危險，藥價一日一角來錢，所以今在各大病院以及赤十字病院，皆用本品，爲安全的婦女妙劑，無不實用，誠婦女閨中的唯一良劑。

●六球・十二球・廿四球　藥房出售

總批發處　合名會社　河原商店　振替口座（滿洲國號）東京三五○一九

啓者敝社自創業以來辱蒙各工廠惠顧深爲感謝值此工業發展無不蓬進特赴國外運到新式紡灰毛毯主要粗紡機及附屬機織多利用國內棉破布亂線製成毛毯物美價廉以謀物資節約自給自足之强化均由該機造成尙望各界同志如欲創業實爲順應國策諸位倘有不詳之處即希示或面議以備參考敝社無任歡迎下圖粗紡機

直輸入商　新古機械（紡績　染色　製棉　織布　乾燥　拉寬　印花　提花　平光　脫水　製紙　整理　水洗　印刷　撚系　鍋爐　及其他各種機械販賣）

奉天市瀋陽區小北街二段一五二號
興滿洋行合資會社
營業電話（二）二六七七番

補血强壯　ビオトニク

我亦是　您亦是　姑娘亦是　皆應爲國振作

使疲勞恢復　使精力增進

滿洲植村藥品株式會社

奉天　女子打字專門學院　招生

資格　國民優級以上學校畢業或有同等學力者

普通班速成班招收新生各參拾名　年齡十六歲以上廿五歲以下之女子

入學章程函索附郵

本院代打會社各種文件迅速整潔定期不悞

畢業生如有未就職者希至本院來函以便推薦

校址　因奉天大南關柴草市舊校舍不敷占用現已遷至奉天市一心街四段七八（即在城內奉天省公署前通天街路西）

營業種目

各種皮靴皮大氅　皮上身手提皮包　男女皮大衣　男女防寒圍巾　狐狸皮手套　防寒帽子　防寒坎肩　其他各種　有

價格販賣　小賣與批發同一

新京富士町二ノ十三
ゼットエス商會（節都愛斯）
電（三）四四八九

滋補强壯解毒良藥　斷癮除根決無痛苦

戒煙良藥　吉福德祿　廣徵代理藥店

本行發售吉福德祿戒烟良藥迄已三載戒斷癮者無算已爲人所共知者惟此藥不止能戒煙癮對於痔瘡潮濕皮膚婦女寒症便秘等症服之無不立見奇效滿洲國境內各省市縣各大藥店均有代售茲爲普及起見特恐邊遠地方未能週知各藥店尙未代理者有之殊覺遺憾爲此特再聲明務請各處藥店趕速來函訂購代售以期普救已染以上等症各同胞早日除患不勝翹企之至

規定價目　五十粒吉福德祿一元七角　一百粒吉福德祿三元貳角　二百粒吉福德祿六元　六百粒吉福德祿十七元二角

三成扣用　代理者均用現金引換辦法不要保不要押金一律給予

總批發處　福祿洋行　新京特別市大和通五番地

奇

剪報附鈔五角寄上海界路奇術學院收即寄奇書奇刊奇術奇玩等等

古　今

註冊商標

主治　去頭火上昇通大小便　瀉梅毒痳病各種毒症

神效並暢銷

（七福牌　清瀉百毒丸）

冒品繁多切勿受欺

大阪高津表門筋

祖傳七福牌正舖　伊藤長兵衛

振替阪九七三　電南七二九

滿映主催

無敵艦隊

大東亞戰爭新聞片映畫大会

18日　午前10時起　19日　午後1時起

壹角

記念公會堂

大同報　第一版
發行所　大同報社

日軍迫新嘉坡
僅隔柔佛州一隅之地
馬來戰局將全部告終

【馬來戰線○○十五日電】因日東西兩岸馬來進擊部隊作戰神速、故由九州組成之馬來聯邦、現僅餘柔佛(焦赫爾)一州、其他八州悉歸日軍掌握矣、馬來方面之直轄植民地、如檳榔嶼、威士利、馬六甲新嘉坡等、祗有馬六甲州及新嘉坡島、尙存於敵手邏外之馬來半島大部分、已殆皆遍飜日章旗云

【東京十五日電】日軍於馬來方面之地上作戰自瓜拉蘭堡陷落之同時、已轉入追擊戰之階段、由東西兩岸南下之日軍諸部隊、已突破森林地帶、殺到南部馬來道路網上、想不久即可展開直接攻擊新嘉坡之局面矣、

即日東岸部隊自占領要衝古安坦後、嗣更轉鋒向西南而下、其南進部隊亦渡巴漢（彭亨）河、進出○○方面、西進部隊已占領中央山脈東麓要衝○○制壓彭亨(巴漢)全州、西岸部隊亦乘戰勝之餘威、十三日夕一部戰車隊已突破州境、深入內克里塞比蘭州、於玆日馬來進擊部隊、僅隔柔佛（焦赫爾）一州、已睥睨新嘉坡矣、

一方、日航空部隊、十二日亦編成大編隊縱橫轟炸新嘉坡、近日愈形活潑云、

芬蘇和平說係子虛

【東京十五日電】駐日芬蘭公使館於十四日聲明、反樞軸國所宣傳之芬蘭對蘇聯交涉和平說認爲虛僞宣傳、

英軍節節敗退中
破壞占領地帶施設
英軍採取焦土戰術

【馬來戰線○○十五日電】英軍因瓜拉蘭堡爲軍事政治、經濟要衝、故配置敵軍、更傾舉馬來防衛野戰軍殘存部隊之全部、緊密愼防、企圖乾坤一擲施行最後之決戰、但四日進擊部隊開始行動之未久即將野戰軍予以包圍殲滅、根本顚覆敵軍之防衛計畫、敵已無再建陣形之暇、只得炸破橋梁、鼠竄潰逃矣、十四日正午頃日戰車部隊精銳、又攻陷馬六甲州境要衝○○、同時又陸續突破州境線、一方有力部隊、亦向內克里塞比蘭柔佛（焦赫爾）州境壓迫敗敵中、於玆缺乏實力之防衛軍、已節節向半島末端敗退、其最後之末運、已迫眉睫云、

【西貢十五日電】據到達當地之情報稱加拉倫坡陷落後、日本空軍又連日夜襲新嘉坡與英方以莫大之衝擊、其被害狀況、完全不予公表、以防止住民之動搖、惟十三日英當局發出緊急命令破壞非占領地區之諸施設、當地消息方面咸視爲此乃英方以焦土戰術咸衛新嘉坡之左證云

美增海軍預備兵

【里斯本十四日電】華盛頓十三日電、羅斯福大總統、十三日按海軍部緊急要求、已對海軍豫備兵增加五十萬名陸戰隊增加十萬四千名之法令簽字完了

蘭貢被炸
英司令部發表

【上海十五日電】據仰光來電稱、緬甸英陸空軍司令部、十四日發表、日本航空部隊、於十四日午前六時五分、來炸仰光北方之飛行場云、

日軍攻入馬六甲州
新嘉坡英軍失色

【馬來前線○○十五日電】馬來西岸進擊部隊續追敗敵、十四日完全蹂躪內克里塞比蘭州、其先鋒隊又並轡齊驅突入馬六甲州、因此西岸戰局遂俄然展開、新嘉坡軍當局已驚愕失色矣、

即日大縱隊尾追由瓜拉蘭堡敗走之殘敵、一舉突破內克里塞比蘭州、十四日午後○時半、遂突入馬六甲州鎭要衝○○、將敵擊碎、據日航空部隊之偵察、敵軍已倉皇向柔佛州(焦赫爾州)敗走、

此外、沿馬六甲海峽海岸地區進擊中之○○部隊隨處擊滅向海岸地區敗走之殘敵、十四日占領內克里塞比蘭州之要衝芙蓉及塞班（皆距瓜拉蘭堡西南方約百里）、旋又殺到馬六甲州境、似此驚異的速度、實已震撼敵軍心膽矣

鐵牛部隊威力驚人
一晝夜間踏遍內州

【馬來前線○○十五日電】十四日午後零時半突入馬六甲州境○○樹立殊勳之日鐵牛快速部隊、自於十三日正午由雪蘭莪、內克里塞比蘭州境○○出發以來、僅二十四小時、即縱斷突破內克里塞比蘭全州八十公里、呈示驚異的快速新記錄、

此外與地上部隊呼應之陸軍航空部隊、亦繼續猛炸南部馬來各地之敵軍陣地、凡鄰接柔佛（焦赫爾）由蓋瑪斯至柔佛（焦赫爾）市間之道路沿線各軍事施設、悉被日軍催毀、黑煙濛濛、直冲霄漢、此間蝟集該地之英國汽車隊、已呈現大混亂情勢云、

襲新嘉坡機場
爆碎敵機六架

【馬來戰線十四日電】日陸鷲精銳、十三日奇襲新嘉坡西側典加飛行場、擊破地上敵機六架、其他一部、亦行猛炸新嘉坡市城之敵軍事施設、收莫大戰果云」

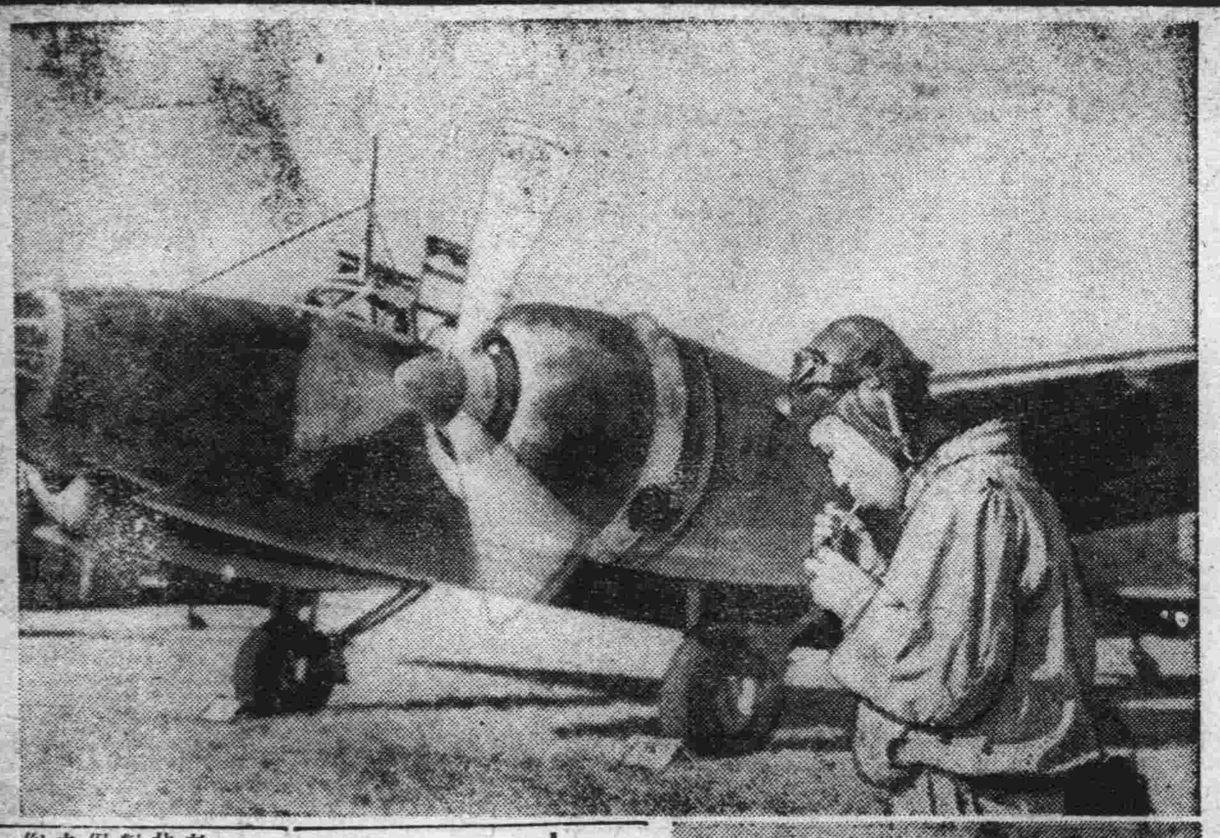

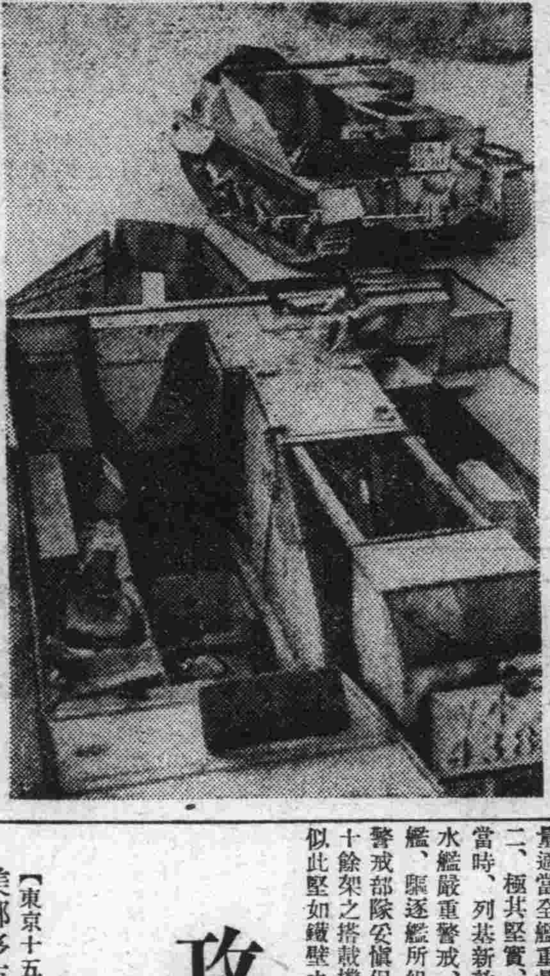

〔壯行!!擊滅敵軍〕無敵日本空軍於出發前之一瞬（上）敵軍慌恐潰逃遺棄之戰車（下）於馬來戰線＝陸軍省檢閱訖

日潛水艦擊沉列基新敦號
美海軍勢力大受頓挫

【東京十五日電】美國誇躍於世界之航空母艦列基新敦號、因日潛水艦之一擊、即葬身海底、按以潛水艦擊沈航空母艦不乏前例、如一九三九年九月英艦加列斯號、去年秋在地中海之阿克羅亞爾號、均係被德潛水艦擊沈者、但此係於對潛水艦防禦不充分且極狹小之海域於沉者較諸此次擊沉列基新敦、共難易大相逕庭、考列基新敦號係由高速戰艦改造者、使用戰艦之原來裝甲水線甲帶七吋、裝甲之重量適當全艦重量百分之卅二、極其堅實、加以擊沉當時、列基新敦號對日潛水艦嚴重警戒、並以巡洋艦、驅逐艦所組成之有力警戒部隊安愼保護、以八十餘架之搭載機不斷偵察似此堅如鐵壁之防禦警戒網、一擊突破而屠其巨鯨、實潛水艦戰史上空前罕覯、而亦海軍三十年來潛水艦戰闘猛訓練之所賜也、合計前被日海鷲擊沉之英魏爾滋號恰成一對、

大本營發表中曾言敵驅逐艦、尋視日潛水艦之所在、於海面上反復爆雷攻擊、日潛水艦不得已而潛沒、觀此可知敵之反擊爲如何猛烈矣、然猶能於海中靜聽大爆音達二次、確認敵艦沉沒、其沉着態度、洵堪敬佩、彼包含列基新敦號之美快速艦隊何故出動於夏威夷洋上歟、蓋因日軍反復攻擊夏威夷、外約但等根據地、國內紛紛非難、爲間執此非難計、故特向外約但島輸送飛機、以期空襲附近之日艦艇、或爲遮掩夏威夷之慘敗期以輕快艦隊一舉反擊日本本土、而向中外誇示美艦隊之健在、其實太平洋之大根據地夏威夷諸島、於日海軍諸部隊之制壓下業處行動不得之悲境云、

阿胡島突報空襲
官民周章混亂

【里斯本十五日電】檀香山來電稱、十三日午前十一時四十二分（檀香山時間）阿胡島曾發空襲警報、發出前、該市上空並無一機哨戒、笛音一鳴、美陸軍戰闘機慌忙飛起、向海上彼方飛去云、

交換外交官
哈爾對記者團言明

【維西十四日電】美國側對於葡萄牙船尼亞薩號爲交換交戰國外交官、近將由里斯本啓航赴紐約之報道雖曾否定、然據哈瓦斯通信華盛頓電稱哈爾國務長官、於十四日之與新聞記者會見席上言明、美國政府對於駐剳樞軸國側之美國外交官及駐搭美國之樞軸國側外交官、考慮交換辦法中云

德擊沉英驅逐艦

【柏林十四日電】德軍司令部、十二日正午發表、德潛水艦於大西洋擊沈英驅逐艦一隻、地中海方面亦對英驅逐艦命中魚雷云

武部長官抵京城
會見南總督板垣司令官

【京城十五日電】曩者、武部總務長官帶同生松商務司長、樋口參事官等、訪問朝鮮、十四日午後一時三十五分已抵京城、立即參拜朝鮮神宮、嗣赴總督府訪問南總督及大野政務總監等、亘約一小時間双方舉行懇談、最後又趨朝鮮軍司令部訪問板垣軍司令官、述以寒暄即歸還旅邸、同夜五時、於該旅邸朝鮮旅館、主辦晚餐會招待在城官民、該一行十五日參拜昌德宮、午前九時半、在總督府與總督府各局部首腦者懇談、嗣又蒞臨松原鮮銀總裁及南總督主催之晚餐會、十六日視察京城府內參加板垣軍司令官主催之午餐會、豫定十六日午後四十分由京城出發歸任云、

地方人事異動
畑三江省次長任東安省長

政府爲對處非常時局、刷新中央地方行政起見、此次發表人事異動如左、

興安北省警務廳長　副島　種一
陞叙簡任二等
經濟部參事官　中澤　武夫
辭官照准

攻克美那哈薩州（西里伯島）
佔領敵軍航空基地

【東京十五日電】日本大本營十五日午前十一時四十分發表＝美那多方面帝國海軍特別陸戰隊、十四日攻略西里伯島北部美那哈薩州一帶敵軍要地、占領敵航空基地、於該作戰中、日軍鹵獲多數戰車、野砲、機關槍、小槍、炸彈及其他軍需品等云、

南亜細亜地理風俗（六）
敬重佛敎民風樸厚
四季慣作水上生活

泰國之僧侶均嚴格度聖者之生活、而對衆庶示範、其他上自王侯、下至庶民、對僧侶無不合掌拜禮、僧侶等倘一朝心動欲求世俗之快樂時則可還俗、重爲俗人、

泰國男子現在漸次傾向穿用洋服、至於當地獨特之服裝則爲類似日本腰卷風之白襟金邊、在上衣上所繫之腰帶、此帶約有三碼半長內外、用寬幅絹類製成、圍繫腰部、並具有鮮明之彩色、其彩色按日期規定一定顏色、不得濫易、故一見泰國人圍腰上之顏色即可知當日爲何曜日、此誠爲有趣之舉、所着履物中流以上人等多穿長腰襪、外着靴鞋、警察、下層民衆如農夫、軍人等則多赤足、泰國男人均剃髮制度、男孩初生後即行剃髮式、僅在前頭部殘留些少之初生髮、餘均剃去、所留者漸長時編以裝飾、迨至十二三歲再行莊嚴之儀式全部剃落、故一見剃髮男子即知其已屆成年、

女子服裝下衣與男子同亦穿用圍腰之帶、其彩色則男子用者爲素紋、女用則中嵌花草模樣、上衣家居時爲隱藏乳房之程度、無袖、肌膚外露、外出時在此衣上再着一層類似薄布洋裝之上衣、

頭髮之裝飾、近年亦趨向歐美之摩登式而施以薄化粧、被以髮飾、女所佩之耳環、頸飾、手鐲、等裝飾品、亦多用高價金品

人民之住宅除都市中多爲磚瓦建造之歐洲式房屋外、若稍一離開都會、則民家多爲木造竹造之浮家泛宅、木造住宅屋舍高低無稍大差、床榻距地高五六尺、備梯子作出入用、此蓋爲防雨季濕水、乾燥季時則在高空之床下作爲晝間納涼場所、內置椅子等物、於強烈日光下、藉其餘蔭避却曝晒、而共話桑麻、一般農民及其他民家則多爲竹造草房、極盡簡素、河川流域、則多浮家、因泰國河川每至雨季必行汜濫、沿岸之都市與村落均化成泥海、爲防備此種汜濫、故多建此種浮家、一至雨季、則多集至盤谷等大都市來、而行各種商業交易、過此至乾燥季時則反呈離散、此爲泰國特有之情調、

此種浮家、係在筏上建小屋舍、中產階級之商舖亦多如此、河中植一立木縛鎖其上、免隨波遊蕩、屋旁並備小舟二三隻以作代步之用、如欲移動則拔去立木、鼓棹啓行、可隨意而往、因泰國洪水之多故船艦爲主要交通機關、除午間須避暑熱較稀外、舟船在水上隨時可見、則於浮家市場之發達原因至以洪水汜濫之程度爲轉移

泰國人民日常食品爲米至其採用副食物之材料則與他米食國民不同、日常喜食辣芁、胡椒等刺激性之香味料、其男子幼年時代即嗜吸煙、故國民多爲愛煙家、至於酒則因觸犯佛法戒律、除無宗敎觀念者之一部土民外一滴不用、雖在公開宴席、或接待來客時用酒、亦視爲恥辱、故泰國在世界上爲一自動禁酒國、

其婚葬首俗則爲男子入成年期須行剃髮制度、已如前述、剃髮後即行結婚昔時早婚之風、頗爲盛行剃髮後之男子、先至事先已經物色妥定將來爲其妻之女子之家起居、或在此期間共營夫婦生活、然後再正式結婚、近來早婚之風、漸行廢止、男子二十四五歲、女子十七八歲、爲普通結婚期、男女双方先行訂婚後、男子須得兩種社會義務、即前述之出家生活、與兵役生活服畢方有結婚資格、

（一月十四日附各通）
任總務廳參事官（簡一）
東安省長　岐部　與平
任東安省長（簡一）
三江省次長　畑　勇三郎
總務廳參事官　栗山　茂二
任三江省次長（簡一）
濱江省警務廳長　秋吉　威郎
任安東省次長（簡二）
治安部參事官
兼首都警察廳警正　池野　清躬
任濱江省警務廳長（簡一）
首都警察廳理事官　犬塚　善吉
任興安北省警務廳長（薦一）
黑河省次長　中村　撰一
命黑河省長事務辦理
（一月十四日附各通）
總務廳參事官　松田　芳助
同　畑中　金二
黑河省長　三浦　惠一
安東省次長　堀內　一雄
興安北省警務廳長　副島　種一
辭官照准
（一月十五日附各通）
經濟部理事官（商事科長）　齋藤　秀松
命貿易司關稅科長
經濟部參事官　橋本　乙次
任經濟部理事官（薦二）
命商務司商事科長
（一月十四日附各通）
總務廳理事官（會計科長）　廣瀨　五郎
任總務廳參事官（薦一）
林野局理事官（經理科長）　牧野　一男
任總務廳理事官（薦一）
命官房會計科長
總務廳事務官　大隅　正明
任林野局理事官（薦二）
命經理科長

畑東安省長略歷

此次榮任東安省長之畑勇三郎少將、明治廿三年在東京生人、陸士第廿三期、大正十年陸大卒業後經陸大敎官、滿洲獨立守備隊長等、昭和十三年累進少將、同十四年由華中戰線凱旋、康德四年就任三江省長迄及現在、其間於去年榮沐第廿三回中國事變生存者論功行賞（陸軍第十九回）、亘四年間輔佐廣省長盡瘁北邊國境省特殊的省行政之飛躍發展、功績昭然、

調味佳品
味の素
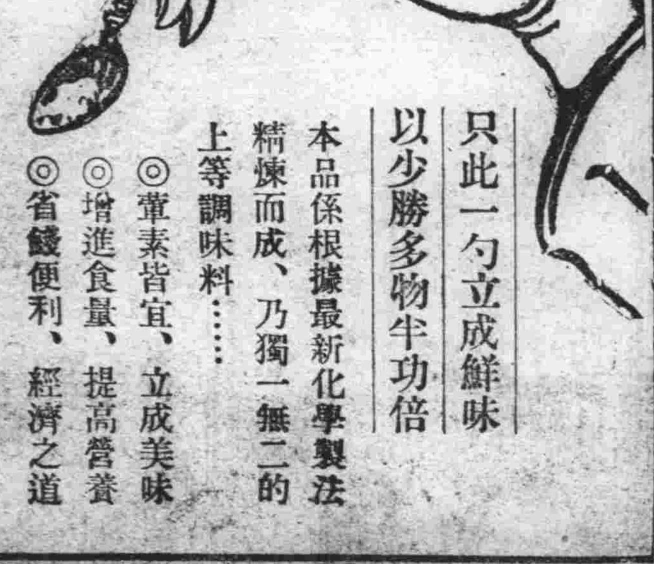
只此一勺立成鮮味
以少勝多物半功倍
本品係根據最新化學製法精煉而成、乃獨一無二的上等調味料……
◎葷素皆宜、立成美味
◎增進食量、提高營養
◎省錢便利、經濟之道
（味之素）
P-43

三愛知靴油

最優等的靴油
保革・柔軟・光澤・耐久
新華洋行　東京　大阪　上海　天津　京城

痰喘咳嗽一服除根
本藥專治無論如何難症之痰喘咳嗽、亦必使其除根、誠名藥也、原料係以高貴藥材所配製、基於學理、以東西兩洋醫術之最高技術、而精製綜合之藥也、故不特苦於長年慢性痰喘咳嗽等病者、服之自奏神效、卽急性之目下患病中者、祈購買服用一服立刻便可除根、使咽喉轉佳、其樂陶陶、而本藥治療時、決無變成肺炎、肋膜炎、肺結核等惡症之虞、是以博得佳譽。
註冊商標
龍角散
患左列病狀者、卽祈服用之
龍角散適應病症
（痰咳）凡痰不化咳逆不止之人
（痰喘）凡痰咳喘呼吸困難之人
（頑咳）凡咳數咽腫不能安眠之人
（流感）凡因流行感冒咳症之人
（肺病）凡肺患勞症咳嗽無力之人
（痔血）凡痰有臭氣時帶血絲之人
（失音）凡聲音嘶啞咽喉閉塞之人
（老人）凡老衰或病後之虛勞咳嗽之人
（小兒）凡小兒之疫咳及麻疹咳嗽
又其他呼吸器官疾患之痰咳嗽、亦能巧妙根治、無論如何之難症、若能繼續服用一二星期、必能奏效云。
價　四日分　三十八錢　八日分　六十二錢　十八日分　一圓二十五錢　四十日分　二圓五十錢　六十五日分　三圓七十錢
總鋪　東京市神田區豐島町　株式會社　藤井得三郎商店
全國藥局均有出售

荷印妄行與日對敵 誠不啻自掘墳墓

軀幹既亡寧能以支骸續命耶

荷蘭政府、不解日本真意、屢採敵對行爲、其悖謬暴慢、措變離散、遂招日本之怒、出師膺懲、荷蘭自本土淪陷於德、乃被英美外交謀略所愚、設亡命政府於倫敦、爲虎作倀、聲勢虛張、最近竟將荷印劃爲英美對日抗戰基地、對日敵性日趨顯然、倫敦情報會謂、荷蘭對日抗戰、適足促其自亡、可知其日暮窮途之景況、我國臨時貿易爲替局輸入第二部長富田稔氏曾服務於巴達維亞正金銀行支店、據其談述今日荷印狀況如次、

荷印爲荷國之心臟、荷蘭爲保護此心臟起見、曾巧妙應付日英美三國勢力、以多角外交、綏和當面危局、後被美英權絡外交所愚、過信美英國力、遂臨於自滅之途、

如此利用外國勢力、企圖殖民地安全之荷印、軍備不整、國防空虛、軍隊爲僱傭之兵、士官爲荷人、下士官爲混血人、兵士則全爲原住之民、此種異族之不平、頗惹兵士憤慨、滿洲事變、該地施行對日示威演習時、竟有族艦要求增俸、企圖脫逃之醜聞、可知毫無軍紀、

然構成部隊之原住民對日則持好感、爪哇一地、有汽車十萬輛、運轉手多爲原住民、該等不斷向住民傳達情報、對日感情更趨昂揚、渴望以日本之力擊退荷蘭勢力、此次日軍上陸、定受歡迎、而荷蘭總退却、已成時日問題、

又爪哇中部索羅、膠克加有王侯二人、恰如日本封建時代之武士階級、蓄兵三百、待望民族興隆、想不久彼等將執戈協助日軍云、

菲島民衆脫除桎梏 得慶甦生重見天日

往昔魔窟今後變爲純潔地

久受美國支配之菲島人民如今得到日軍庇護、幸脫美國鐐鎖、脫除被壓迫之痛苦、而爲大東亞共榮圈之一翼、首登復興之途、茲據服務於正金銀行馬尼拉支店之中銀滙兌科長大月榮一氏、暢談新生之南洋如次、

於三百卅年來受盡西班牙之壓迫、而又作俘虜於美國巧弄政策下之菲島人民、已完全喪失其民族之純潔、其民族性格正如美國婦人作家所稱『太平洋之孤兒』島人言語複雜、民族紛岐、因交通之被隔絕、已無自身文化之可言、而盡受美國文化之支配、彼等受美國之驅使、沉醉虛榮希圖奢華、唯一之誇耀厥謂信仰耶蘇、美國爲防止其獨立運動建立反西班牙之利扎爾像於瑞希他海岸、以放散其反抗心於西班牙、籠絡於美國魔手中之菲島人民、今得日軍之庇護、而發動其新生、首先驅逐美國之遊惰文化作興民族精神、同時根本刷新其生活樣式、至於地下資源、依彼等强固之意志、邁進於自國經營之確立、故於馬尼拉踏上建設途上後、熱烈於民族興隆之指導者與日本共同協力、則擁有千六百萬人口之菲島不久當可成爲建設大東亞共榮圈之南方基地云

京市公署計劃 創設綠地協會

新京特別市公署爲强化綠化運動、所以現在計劃創設綠地協會、使全滿綠地關係者（苗圃從業者）招集一起、担當一部之科學新體制、此綠地協會、預定在本月十八日午前十一時在滿映內湖西會館、舉行發會式、屆時全滿關係者、有百名參加、今後之綠地運動、定有新的發展云

國都在過去一年中 流行病魔肆虐情形

希市民注意觀察俾便預防

隨同季節之變換、及氣候之轉變、一年中國都新京之流行病、亦因之應時猖獗、威脅市民之健康、近年以來幸經保健當局、對市內諸般防疫、衛生等施設、銳意加以充實整備、及市民之注意、以致各種季節病患者、逐年減少、按國都市內之主要法定流行病、大別可分赤痢、傷寒、天然痘及猩紅熱數種、其中長年流行者爲赤痢、然其最盛期、則在七、八兩月、其次則爲季節流行病、春期流行者爲天然痘及猩紅熱、夏季盛熱期爲赤痢、秋期爲傷寒、又末春初則以天然痘患者爲最多、綜觀前記各病、大體多係由於市民日常生活衣食之不注意、及衛生知識之缺欠所致、而蔓延者、茲將去年中各種法定傳染病之患者數列左、由此數字中可以明瞭一年中流行病最盛期爲何月、並希市民嚴加注意、以期全市保健之徹底、（括弧內爲死亡者）

△一月‖一一八（廿六）△二月‖一四二（廿九）△三月‖八三（十五）△四月‖一三二（十）△五月‖一四六（十七）△六月‖一七五（十三）△七月‖四三七（十五）△八月‖一九二（十一）△九月‖一二八（十四）△十月‖一四九（十三）△十一月‖八四（十五）△十二月‖九三（十五）

確保市民健康

結核診療所正式成立

市署防疫科當局、爲減絕結核病菌、使國都五十五萬市民、盡登於健康強壯之域、於去年度即開始籌畫設立市立結核診療所聘請專門醫師、致力於預防治療、迄至本年業已準備就緒、於十四日已正式開始營業、地址爲市內永春路大安電影院對過、今後舉凡往診者均爲免費、故深望市民充分利用、盡量驅除結核病魔云

四起火警

△十四日午後四時卅分、市內朝日通朝日寮、因不愼於火發生火警、濃煙突起瀰漫天空、經消防水車的撲救始熄、損失調查中、

△十四日午後六時四十五分東長春大街般若寺前廣場一座小房起火、經救始滅、損失輕微

△十五日零時十五分、白菊町派出所附近一座樓房出火、深夜火光衝天、照如白晝、經撲救至三時許始滅損失頗大

△十五日午前二時五十分日出町九丁目裕昌源內住戶起火、經水龍之彈壓火神始退、損失較輕

建國十周年 慶祝歌發表會

△日　時＝一月十八日午後二時
△地　址＝國都電影院
△入　場＝會場整理費一人一角
△慶祝歌之制定者＝王祝典事務局長
△慶祝歌之歌唱者＝金昊、白波、上野耐之、福岡女士、
△慶祝歌歌唱指導者＝金玉清
△大東亞聖戰之歌數種＝新京放送管絃樂團、
△軍歌數種＝國軍新京軍樂隊
△電影及時事新聞片＝滿洲映畫協會、
△後援＝建國十周年祝典事務局　國務院總務廳弘報處、　滿洲映畫協會　新京中央放送局
△主辦＝滿洲樂團協會、　大同報社

適應春節需用 近將大量配給豆油

滿人作菜必需品之豆油、於日常之調味及滋養上、關係綦重、然從來以物資節約之關係、每月所配給者、爲量頗少、當局鑑於一年一度滿系民衆所渴望之春節、爲期弗遠、爲使市民於檢後亦得圓滿歡迎春節起見、除大量配給麵粉外、更於最近加倍配給豆油、其量約爲平日之二、三倍、聞者當能皆大歡喜云、

設詭計騙財身墮法網 檢察官清廉拒賄可風

梁子和、四十九歲、原籍吉林、現住九台縣城、開當舖業並兼滿洲生命保險會社九台代理店店員、康德八年三月間、梁某與社本社員金谷氣吉（四十九）共謀之下、以梁某已死之任樂鳳（康德八年五月廿五日死亡）之名義作成保險契約、保險金三千元、並令該社囑託姜某寫成僞診斷書、聲稱於同年八月一日死亡、意欲騙取三千元保險金、但事機不密、被九台警署偵知、將一干人犯送致九台檢察廳、因係涉外案件、移送新京區檢察廳、經同廳楊潤庭檢察官擔任搜查但梁某積於過往之陋習、對今日明朗之司法界認識不清、以爲有錢可以買掉犯罪之行爲、於日前探聽楊檢察官之住處、持金四百元以爲賄賂、請求寬大處分、被楊檢察官嚴重訓戒謂、司法官處理案件係秉公處理決不爲權勢利祿所左右、希梁某徹底悛改、否則必將嚴重罰辦云、

鄉下大姑娘醉心自由 盲設戀愛乘隙潛逃

張鳳春、是個十七歲的大姑娘、老家奉天省蓋平縣、現住市內遠達街二號鳳姑娘念過幾天書、會在水上組事務所當過傭人、頗懂得點社交公開、男女平等、婚姻自由什麼的、但是家庭古老、父母守舊對於女兒大了特別注意、恐怕弄出不好事丟人、所以在陽曆年末即由父母命以伊辭活不作、隨其姑母闞張氏回籍、不想女大不由爺、在其父母注目之下、鳳姑娘早有了對像、在臨走時、在車站候車的一霎那、竟乘闞張氏一時不備逃走、闞張氏丟了姪女、責任非小、各處尋找無踪情急報告警察署、言稱有某機關朱某有誘拐嫌疑云

理髮不准草率 警廳嚴告訓告

市內各理髮業者、因消毒設備不完善、致影響及市民之衛生、實不道德之至、竟有一般荒唐理髮匠於舊曆末新正初、以十分乃至十五分間、半睡半醒之中從事理髮、頗引起顧客莫大衝動、首警衛生科有鑑於業者及從業員之不刷良十三日乃招集組合側責任者到科加以嚴重警告

煤烟毒害殊劇 務須注意防止

當茲嚴冬季節、寒風冷雪、不時威脅我們、可是人爲萬物之靈、自然界裡的支配者不甘爲自然界的威脅故行取暖方法、然而每屆冬期、市民之對於取暖不太講究、以致煤烟中毒而死者、時有所聞、對於國民之保健上、誠爲遺憾、日本友邦鑑於該症之問題、頗有關民生、是故爲徹底預防起見、乃有煤烟防止取締規則之制定、指示國民關於取暖裝置設施、及燃燒煤炭之注意事項、以防止中毒、對於煤烟之重視可見一班矣、我國防疫當局、對於該項中毒及煤烟防止、難亦在施行種種之對策、然市民等尙未徹底實施、故近來市內因煤烟中毒而喪命之事件頻發、令人不寒而慄、故深希一般市民對于防止煤毒、務須時時加以注意、俾免發生意外才好！

皇軍戰術神出鬼沒

攻擊古安坦時之赫赫偉績

【馬來戰線電】日軍馬來東岸進擊部隊、突破密林峻嶺、出現敵人背後、終將要衝古安坦攻陷、以下即該部隊神出鬼沒之進擊記錄十二月二十七日、部隊開抵罕格洛克堪千地方據斥候報告、河南岸四公里附近有堅固敵陣、部隊長乃決意由右方山岳地帶越過山峰、衝敵左側背、命全員降車、改換輕裝、趁昏黑徒步西進、前進約二公里、爲樹木繁茂之濕地、遂涉沒腰之沼水、時已廿八日晨矣、部隊因携彈過少、白晝遇敵當然不利、該日白晝遂隱於密林中、是夜、繼續前進、達到加包爾、喜拉部落時、我斥候與敵輕裝甲車遭遇裝甲車立即逃走、我部隊知該部落有敵盤據、遂於夜半襲擊之、將部落之警戒敵兵殲滅、廿九日白晝又潛於密林中、廿九日晚察知加包爾、喜拉南四公里加包爾、天加有敵布陣夜間又行襲擊成功、同時更知其前面之刻其列部落駐有有力敵人、部隊長決行二次夜襲、使部隊一部迂迴於該部落左側背、該部隊已至敵背後道路、登上樹木、手持手榴彈以待主力部隊利用夜陰突入部落正面、二百敵兵、縱息全滅、至於裝甲車五輛均甚堅固、逃遁時適經我方樹上部隊之下、遂遭手榴彈而全滅、如斯卅日夜該部隊出現於古安坦西北八公里地點乘勢突入該市該部隊一日夜間、又進出該市南方古安坦河岸、主力亦開始猛追擊、二日夜、渡河入該埠飛行場北方四公里密林中、次日白晝仍事潛伏、日沒時突入該機場、殲敵二百、捕獲三百、並鹵獲自動車五輛古安坦乃全歸我手、而馬來東岸之敵、勢不能不退却云、

美英擊沉日本病院船 暴戾殘忍天理難容

三浦滿赤理事長憤激談

在敗戰連續中之英美擊沉日本病院船其卑劣行動實乃天人難許者、如此惡逆行爲企滿四千三百國民共舉憤激之火、忽然激昂齊憤彼等之非人道行爲、三浦滿赤理事長謂『美英乃卑劣至極之冒瀆漢、由世界赤十字立場觀之、須斷乎加以膺懲』當憤激謂『攻擊病院船、實爲忝不知恥、彼等因以潛水艦攻病院船、亦許故言不知、然醫航海中、因有一定目標、當無不知之理、其如何暴戾、自當明白、如何亦難爲許者、立於滅亡危期之美英、彼底難期正當戰爭因而實行海上游擊戰、如此行爲、恰同印上最下等國之烙印、人道所不容者、原來赤十字之祖先奈親凱爾爲英國女性、更爲美英所自負者此次美英出此下策、奈親凱爾於九泉之下只有泣啼而已於由此次日軍正正堂堂之戰、赤十字指導眞精神將歸日滿、

戰時下商民的覺悟（二）

梁世錚

萬一看也看不明白的時候、最好請求當局給解釋說明 我想全國無論任何地方的官吏、對於商民的疑問、一定樂於明白的解答、『萬不要不明白裝明白、再不然『大概』是那樣『差不多』是那樣『也許』是那樣這種馬馬虎虎不求甚解的態度、自數還是小事、慢慢的會引起鐵窗裡去、我們不能不十分的警戒、何必甘心糊塗、以身試法呢、

（四）奉公要從小處作起

職場奉公是天天都聽到的一句話、究竟我們都奉公應有、這是須要反省的那麼怎能算是奉公呢 我認爲不必喊口號也不必吵嚷、最好要從可據的小地方做起、譬如說在統制經濟下、配給是很要緊的事全國各大小商店都分擔一部分的配給責任、我們擔當這種重大的責任、如果能毫無遺憾的做出百分之百的成績來、便是對國家盡了奉公的義務、所謂本着自己的職業良心、爲國效力、爲公盡職、這和第一線爲國盡忠、保護國土的戰士、同樣爲國家所重視那麼應當如何細心謹愼才能做到、乍一想好像很難可是我們不必標榜什麼大題目、最好從可能做到的地方做、簡單的說當我們接到配給的物資以後、便要想到必須要圓滑的妥當的分給正當需要的人不据利誘也不爲勢迫、以正當的手續合理的方法、用親切的態度、和顏悅色、使每個領東西的人都留下最好的印象、這豈不是很容易做嗎、如此不但盡了協力配給制度的責任同時你的營業也能隨之發達、更進一步說不獨對配給東西要這樣對於買其他東西的人也不要忘掉優良的和靄的態度這是現在經商第一個要件、

（五）要求實質的革新

現在全國正在提倡新體制、這在商業部門來說自然不能例外必須追隨政治經濟文化同樣的走進革新的路子、考察現在一般商店、依然以舊式爲多、對於經營買賣始終守着傳統的方法、所謂在舊體制內繞圈子拖殘守缺、因襲着慣習不肯向新的方面走、這的確是挺大的錯誤、這樣試想時代一天一天的前進、我們生在這時代裡、倘使就如此這般的守着舊習慣、遲早是被淘汰的、所以爲着這也必須求實質的革新、不是形式的、具體的說根本的要實行合理的經營無論對人事、會計、用度、宣傳、企畫、管理都要求最大限度的合理化、利用正當的手段、不要憑個人的感情與愛惡處理事務、此外對於店員要予以適當的教養與輔導、對於同業者間排除無意義的摩擦要互相協力截長補短共同的完成新商業體

總括的說起來、當着戰時下、我們站在商業線的人、要認清時局、刷新生活、去掉一切、不良的舊習慣、本着敬業奉公的新觀念、協力統制經濟、發揮公益的機能、這樣自然而然便成了模範商人、（完）

解決國都〝薪柴難〞 當局正謀妥善對策

深希一般市民安待勿燥

國都新京自入冬以來、天氣轉寒、市民需用薪柴增加、一般圖利之業者、乘此機會、高抬賣價厚利肥己、遂不顧商人道德國家法紀、或高價密賣、以致最近薪柴入手難之聲浪、逐漸提高、首警經濟保安科當局爲取締奸商安定市民生計、最近已着手調查該事之原委、除本既定之木材公定價格以期多量輸入薪柴、以供給民需故深望市民萬勿恐慌、靜待難題之解決、並期業者自覺、本經濟報國之使命、向前邁進萬勿貪圖暴利、既有違商人道德、亦官法所不容云

第七回同情週間 釀金六萬餘成績殊佳

康德八年度之第一回歲末同情週間、於全國各都市民衆熱誠援助並各機關協力之下、獲得極圓滿之成果、而閉幕矣、當局對於全市民之熱意、曾表極大之謝意、同時幾多無辜貧民亦蒙受莫大之恩惠、而感激無已焉、該週間中所收得之結果據市社會事業協會之概略統計、較諸前年第六回同情週間之所得金額之四萬餘圓、竟超過二萬餘圓之多、可知市民對貧苦同胞之愛護與同情心之熱烈焉、綜觀全部同情金中成績最爲良好者爲市民之義捐金、其金額竟達四萬圓之鉅、占全同情金之半數以上、其次爲特別捐金竟達五千七百圓之良好成績、可知第七回同情週施行之顯著效果、已能徹底滲透於全部市民矣、其意義之重大當非他回可比堪爲當局及市民等欣快不置者也

促進防護常識 將開關係者講習會

於此大東亞聖戰下、爲謀皇軍無後顧之憂、國內之防衛工作至爲重要、首都新京方面、除積極增强各種防衛力、更謀國民自體之防衛之完璧起見、由市署與首都奉公隊本部主辦、定於一月十七日起至廿七日止歷十日間、特對市衛生隊、並各區防護從業員幹部、及自體防護個所幹部（特殊會社、官廳等）與國防婦人會幹部、舉開『救護防毒講習會』講師由軍部衛生機關之指導者擔當、共講習科目爲救護法（止血法、三角巾用法、折骨創傷之處理、與人工呼吸法及其他）與瓦斯防護等云、

社紋懸賞募集

此次弊社改定社紋按照左記圖案懸賞募集

滿洲電信電話株式會社

記

一、希望條件 於滿洲運營電信電話、放送之三大公益事業將其表徵爲國策會社須簡明且莊重者爲宜
二、但須避免組用羅馬字
三、截止期日 昭和十七年二月十一日止到達本社者
四、銓衡 於社內社紋改定委員會決定之
五、發表 昭和十七年二月下旬於揭載廣告之新聞紙上
六、賞金 一等一名五百圓 二等二名壹百圓（每一名） 佳作十名貳拾圓（每一名）

應募規定
(1)須使用官製明信片
(2)圖形之大小爲六糎平方以內
(3)圖形須用二色以內描畫
(4)圖形之輪廓隨意
(5)於圖之下方須附以簡單之解說
(6)圖形比例寸法不必表示
(7)應募者住所氏名須記載於照片正面左下端
(8)投遞處「新京特別市大同廣場滿洲電信電話株式會社社紋系」
(9)應募原稿一概不返還

緊要啓事

茲爲趙良臣何廷傑呂福九三人出資在奉天市朝日區東亞街一段七十九號開設利興誠鐵工廠、於康德八年四月三十日何廷傑故去後於康德八年十一月五日乃妻何張氏率子鳳山鳳閣鳳泰等當同中證人將亡夫何廷傑生前在利興誠所投之資本金貳千圓同身股壹個五厘按照利興誠賬目算淸存欠如數找清嗣後關于利興誠內存外欠及盈虧等時與何張氏及其諸子無涉由此方正式脫離東夥關係關于何張氏及該諸子在外無論發生何種事故與利興誠無涉特此登報聲明

聲明人利興誠鐵工廠經理人趙良臣啓

接兌啓事

敝人經理之利興誠鐵工廠於康德八年十一月五日新東加入改稱爲利興誠景記鐵工所內部組織設代表者一人管理者二人郭耀忱爲敝號全權代表者趙良臣呂福九爲敝號營業管理人關于川換銀錢及敝號興革事宜無代表者承認蓋章概作無效恐未週知轉此登報聲明

利興誠景記鐵工所代表者 郭耀忱
營業管理人 趙良臣 呂福九

解僱緊要聲明

敝號前僱用何鳳山爲敝號奉公隊員專務不得參與櫃事等情於康德八年十二月貳拾四日得悉該外出十餘日未歸因奉公事務碍難虛懸 敝號特呈報朝日區東亞西分區 敝號另派委員專務奉公等情在案即日解僱何鳳山依法用內容證明信通知 實行解僱並通告將原訂立入僱約契約壹份 同時失効作廢嗣後該無論在外發生何種事故 與敝號無涉特此登報聲明

聲明人 舊利興誠鐵工廠經理人 趙良臣 新利興誠景記鐵工所代表者 郭耀忱 同啓

失戳聲明

茲有俊發祥經理盧秉璋牛角元形名章一個不愼遺失嗣後無論落於何人之手概作無效恐未週知特在報端聲明作廢

盧秉璋啓

公會堂電影 南廣場

今日特別開演

1 滿映新作 籬畔花香 全國首演 張孟杜 宋紹 導演

2 大東亞 戰爭實況 新聞影片

3 特請滿映 明星登台 唱新歌曲 劉 張 等

新聞片是最近飛機運來即時開演

下期新片 藝華公司出品全部有聲對白 古裝巨片 春風回夢記

今日公演 滿洲協會出品有聲對白巨片 天上人間 主演 季燕芬 杜撰 一月十五日起 加演新聞

光 KMT THEATR 今日公演 李三娘 完全新版對白有聲巨片 周璇主演

十五日起 國產古裝連集新片 龍爭虎鬥 上集 白玫 徐聰 主演 下集 龍爭虎鬥 新華出品 新姊妹花

今日公演 國產巨片 龍爭虎鬥 上集 白玫 徐聰 主演 下集 龍爭虎鬥 一月十五日起連演四天

今日公堂 新華公司出品 古裝巨片 全部有聲對白巨片 薛仁貴與柳迎春 主演 王引 路明 下期公演 本月國華出品巨片 唐伯虎 主演 周璇 白雲

新民戲院 一月十五日 星期三 早場 晚場

長春 電話 二八四三〇 十五日起二十一日止 今日演 薛仁貴（代汾河灣） 主演 王引 路明 國華新出品 對白歌唱 主演 周璇 白雲 唐伯虎 下期接演 唐伯虎 主演 周璇 白雲

新京影戲院案內

華北專刊　王揖唐

華北總支局　北京西四牌樓後　翠花横街五十七　電話西局（二）一一三五　（三）三九〇二

喚起華北民衆一致團結
協力聖戰早日完成
華北政委會招開省市長會議

【北京十四日電】華北政務委員會委員長王揖唐爲強化華北民衆團結協力完遂大東亞戰爭起見、乃招集華北各省、市長會議十三日舉開豫備會議、十四日午前十時、由王委員長各督辦、全華北之省市長等出席下於外交大樓舉開正式會議首由王委員長述下列三項必要須實踐之事項、
一、治安之確保與民心之安定、
二、重要物資之開發與食糧對策強化自給自足力
三、非常時經濟體制之確立、消費節約、金融調節、
後約卅分鐘陳述當局參戰體制基本方針、繼由各督辦詳細說明所管事項、午後行地方實情報告與意見開陳、並有時局講演、五時散會、六時半出席岡村華北最高指揮官之招待宴、正式會議、十四日即告完了、十五日午前十時舉開懇談會、對於時局對策、交換意見云

向日軍拍感謝電

華北省市長會議、十四日之本會議席上、緊急動議、擬向日軍將兵拍感謝電、當即決定、由王委員長以下全員連名向東條總理大臣及陸海兩相拍電如下
友邦大日本帝國、爲全東亞民族之解放、大東亞共榮圈之確立、新秩序之建設、舉國向大東亞戰爭之完成途上邁進吾等感激之至、已知東亞之黎明、須由此次戰爭而來、東亞之歷史、亦此戰而一轉、吾等亦爲此聖戰之完成、確認華北應負擔責務之重而且願協力一致、早日達成、茲代表全華北一億官民之總念、日本皇軍開戰以來、博得空前之大勝利、以日華一德一心之誠意、表示深甚慶祝之意、並陸續向陸海空常堂大進軍之日軍將兵表示衷心感謝之意云

撫寧知事下鄉巡視
召集縣民訓話激勵治運

【撫寧通訊】撫寧縣治安素稱良好、自破獲大批匪案後地方治安益形穩固、郭知事爲求治安確保、推行滅美殲英工作、並使一般民衆明瞭東亞聖戰新情勢起見、特於十二月二十三日起、率同張聯察所長練副大隊長、暨新民會各科室主任人員、不避嚴寒冒雪分赴檢關、大米河頭台頭營、曹西莊、双望、高莊等鄉視察鄉政、並在各鄉召集民衆訓話、所到各鄉民衆學校、保甲長自衛團等、均踴躍參加、齊集於冰天雪地之下、靜聆訓示、精神異常振奮、眞有瑞雪豐年太平氣象、尤其縣知事訓示懇切、聽者動容、大意謂現在第三次治安強化運動側重經濟封鎖、乃爲封鎖匪區禁止物資流入、並非物資缺乏、希望大家安心、萬勿發生動搖、更要齊心協力、縱使一根火柴、一粒食鹽、亦不使其流入、久而久之匪勢自然消滅、在此次治強運動期間、於十二月八日友邦日本爲掃除東亞新秩序之障碍、業經與英美兩國開始戰爭此次戰爭、純係爲我們東亞民族解放而戰爭、回想我們中國自鴉片戰爭以來、被英美對於政治經濟文化各種侵略、無不積極進行、那種慘痛手段毋庸本人贅述大家也能知道友邦日本眼光遠大對於美英侵略東亞之野心早已洞若觀火、並且早料到必演至今日之情勢、所以一再策發中國之自振心以期鞏固其族人在東亞所佔之地位但是過去的中國非但不能自振反而有一部分受美英之誘惑、甘爲作倀、因有中日事變卒賴友邦日本協力再造新的中國提之携之來建設東亞新秩序英美兩國不自悛悟更一再除謀破壞、日本爲剷除建設東亞新秩序障碍、不得不抱定決心與之武力制裁以恢復東亞固有之勢力及領土完全戰此戰開始、實爲東亞共存共榮之總關鍵、凡佔在東亞之民族、均當抱存亡與共、休戚相關、努力奮鬪到底之決心自開戰以來、幾日間友邦日本已經占領九龍、關島檳榔嶼、香港、呂宋等英美之重要軍事根據地、並同時收回英美在華之租界及一切惡勢力、勢如破竹日有進展、由此可見日本之武備充實、威力雄猛之一斑、適非白虜妄自修大如同紙老虎者可比、所以最後之勝利、自操我方無疑、但是居在後方的我們當此掙扎解放、收回失權的吃緊關頭、豈可稍懈懈念、務抱匹夫有責之堅識官民一致的感念信、願日本偉大聖戰、解除我們一切之羈絆、一方面並須充實我們的人力、物力、財力以作後盾的力量、貫徹始終的完成黃族復興的偉業此外尤有應當注意的事項、即是防禦共產黨份子來潛入地下工作希圖擾亂地方治安妨害秩序安寧、切望各鄉長副及各保甲長等時時刻刻嚴加防範、以杜亂源、萬勿稍存觀望態度、共次教育人員對於現在時局亦要有相當之認識知正確之理念、作有效之宣傳和講演、以免被共黨邪說所煽惑、最後我們縣民對於訴訟事項、希望也要減小、須知道訟則終凶大家共戒爭端、不可因細微事故、興訟不休、聽者咸爲感動云、

華北河渠建設極猛進
汾河將實施疏濬工事
建委會函請各省市協力調査

【北京】華北河渠建設委員會、爲開發華北河渠、俾灌漑農田轄境河渠開發、請予協助特函請各省市公署對於各縣各省市農產物之豐收、調査以作釐訂開發要綱之需、該委員會、頃並計劃成立山西分會、以期澈底振興晉省水利、又山西汾河、流域甚爲延長晉省署已確立計劃、擬予疏濬、並補修金剛埝修理上蘭村汾河、補修順水八道埝等工程、以期於防止水患之同時、並促進水利之暢利此外闢心鑿井方面、華北政務委員會實業總署、會於客歲撥款十五萬圓、從事擴大鑿井工事、僅晋省亦署分別貸與各縣、並已貸放農民開鑿農耕用井、頃已鑿竣達九百眼之多灌漑田畝可達一萬六千餘畝云

改歸市立之中小學校
昨一律上課情況良好
教局令各校學生不准轉學

【北平】北京市英系小中學校自改組爲市立後、十日上午八時一律實行上課、屆時各校門首均懸國旗及五色旗、充分表現新中國教育之擔當者、本報記者以昨日爲上課之第一日、特分赴各校作一度之巡視、見各校情形一如往日、但環境已換然一新、給予精神上一大感覺、各校校長以次各教職員、竟日爲校務之進行、忙碌異常、教職員學生等、均按時到校上課、在授課時間除正常講解功課時、並就大東亞戰爭、隨時向學生灌輸、以其思想之正確、而完全脫出依賴英美之觀念、在下課後、則多趨赴閱報室、閱讀友邦日軍節節勝利消息、由表面觀之實具有若大之關心、對東亞大勢漠淡的態度、已漸次改變、無論在職教員或學生、均續然的踏上劃時代的大途、教育當局方面、爲了切實整頓各校秩序起見、現已通令各校、學生不得藉故轉學、一般學校亦不得收納該項學生、是以教育當局對於徹底改造教會學校所薰染的學生思想行動、及其他、已有萬全的辦法、開始積極的推行、

在另一方面、于去年十二月八日教會學校停頓後少數學生因本市無家居住關係、多有返回故里者、今幸悉中日關係長官已盡最大之努力而使之再開、莫不雀躍、已從事準備行裝、重返京都、踏進以本月八日爲契機之新生命學校園地、在學校的辦事機構、因環境的使然、對以前有教會色彩的事情、已一筆抹消、關於英文課程鐘點、亦將遵照規定酌爲減少、一向不着學生制服之教會學校學生、在最近之將來亦將實施、使與一般中等小學校一樣、而無差別總之、在昨天、教會學校經一月的停頓、經改組市立後已正式宣上課、不得不對我青年學子慶也云、

華北政會經費激增
新預算二億四千六百萬元
本年度增加三千二百萬元

華北政務委員會、年來政務推行極爲順利、由於客歲三次治運之結果、匪踪絕跡、行政面積逐漸擴展、華北統稅收入隨之激增、同時產業振興、各業發展處處均可表現華北各地已成明朗樂土、關於卅一年度預算因收入支出均增故已定爲二億四千六百萬元、客歲預算係二億一千四百萬元、兩年相較、今歲年增三千二百萬元、此預算數目之激增、充足表現政府努力之實績云、
又華北政務委員會卅年度收支相抵、已依照預算總額分配各項行政政務、及其應行推展事件云、

饋贈年禮而行賄
知事戒僚屬虛糜

【衡水】第三次治運圓滿終了、而新年已過、衡水縣知事趙毅蓀氏、爲厲行節約運動、嚴禁新年因一般民衆向中日官廳人員饋贈年禮、以免一般民衆虛糜有用之金錢、特於年前出諭所屬各科室處隊所、並佈告闔邑民衆一體週知

邳縣境內游匪互爭食糧
演流血劇崩潰之途愈近

【邳縣】三屆治運展開後邳縣知事張煜氏、督率官民軍警、一體協力向前邁進、尤對經濟封鎖工作、作傾全力之策進、更以挖掘經封遮斷壕、設置檢問所、一滴物資均難流入匪區、故匪區民衆爲物資缺乏之感、生活之困苦、均紛向治安區域逃避因而匪共方面、感覺極大恐佈一方以我封鎖物資缺乏、一方以民衆携糧逃避缺乏食糧、現已呈潰散狀態甚有因飢寒交迫而互爭食糧者、由是自相殘殺之悲劇遂層出不窮、一月五日下午八時、僞中央邳縣政府演流血劇綵劉學生率部三百餘人、赴大營莊一帶搶掠、而黃景雲率部百餘人亦赴該處搶奪雙方以互爭食糧、遂展開激戰、結果黃匪景雲部傷亡二十餘人而潰走、劉匪除將該村食糧全部搶奪外、並鹵獲黃匪步搶二十餘支、聞黃匪受此打擊後、異常懊喪、

積極發展農業
省長視察農林局

【開封】爲全力支援大東亞戰爭、在全東亞共榮圈之各國家、應各盡其能、共獻其力、以作殲滅英美之後援、我國自古即稱以農立國、在作戰之食糧上、工業之原料上、均應竭己之所能以全力貢獻之、河南省長陳靜齋氏、在三十年之歲末、及三次治運完成時、前日今視察市縣公署及省會警察署現爲注重農業、爲使戰時資源充足計、於不眠不休之精神策、視察開封農林局內各種工作狀況、旋即登車巡視該局一週現該局面積有四百五十畝、視察完畢後、又至河南省立種畜場、視察該場、所飼養之豬、馬、牛、羊、雞等種畜、陳氏對之頗表好評、直至四時許、始返省署、預料將來豫省之農業與畜政、前途發展無量云

地方通訊

皇軍入城紀念
擬定祝典行事

【哈爾濱】二月五日爲皇軍入城之紀念日、市公署當局、以戰時體制之下、喚起市民得知皇軍之忠勇起見、決擴大舉行紀念式典、關于一切行事、擬定如左
一、紀念式典、於午前九時齊集神社內行軍旗奉迎、三十分開始式典、參加之團體爲在鄉軍人協和會員、青少年團、奉公隊、國防婦人會、學生一般、
二、市中行進、十時至十二時由神社起、哈爾濱事站、埠段街、石頭道街、中央大街松花江岸三呼萬歲而散、
三、紀念之夕、午後六時在哈爾濱會館、由各機關代表、五日會會員參加
五、講演大會、四日在日系中學校舉行
六、店頭裝飾、由市內各大主要商店行之
七、幕聯懸掛、市內各重要街路之處口、懸掛醒目之標語
八、無綫電放送、自四日起五日止、各會員在無綫電內放送、

飲食店賣錢稅
稅局規定開票

【鞍山】飲食店特別賣錢稅、在實行之數月間、顧客與飯館、時常爲稅金發生糾紛、原因是飯館代收稅金、備遇口頭、而不開票據、稅局方面已察知此種情形、現在論令各飯館對顧客無論賣錢多少、均須開給票據、倘不開票、即以隱漏稅金處罰云

準備本年國兵檢查
召開兵事研究會議

【奉天】爲準備本年之國兵檢查、及各分區兵事事務之進行、於十六日午後一時在本市本部由軍管區、市署協和會各方開兵事研究會云、

定期舉行
分區會長會議

【奉天】協和會市本部爲本年之會運動及一切事務進行乃於十八日上午十時在協和會館召集各新任分會長舉行第一次會議但限於滿系云、

松栢堅貞氷霜節勵
鄭氏守志五十一年
精神矍鑠年八十八

【錦州】大滿洲帝國、奠基以來、百廢俱興、展開革新步驟、興文化、重教育、國內政治機構、逐日改善、而對節孝氷孀、高齡懿行者、均予表彰、以揚我國政府當局、養老尊賢之意、例年舉行表彰式、均極隆重也、茲經探悉、錦市北關區、天安街七番地五號、住戶孀婦蘇鄭氏、同居者爲其家母、鄭王氏、年八十八歲、原籍錦州市、大嶺區范家屯村、因年逾耋齡有八、家境寒微、度日維艱、有子迺武、亦稅居錦市北關區、保安街洪升胡同、小販爲業、只維數口衣食、而該高齡鄭氏、遂依孀女度日、氏當壯年卅六歲時、其夫鄭維元（卅三）、於光緒十七年五月間病故、彼時家尚溫飽、家遺鄭氏、撫育長子迺文、（一四）、次子迺武（一二）、三子迺明（一〇）、長女（九）、次女（一）氷心守志、訓養子女、每日以針線爲工收入以助度日也、及子長家境漸裕、詎遭不幸、長子及三子、長女先後死去、遂似如斯鄭氏、松堅栢志之氷心不移、迄今守節、達五十一年之久、氏體健壯、精神燗鑠行不倚杖儼如壯年、且眼不花、耳不聾、實爲本市之、氷孀守節之婦、高齡體壯之模範我國政治倡明、文化日興邊陲僻遠、賢孝堅孀懿行者、均行授予表彰、用以昂揚我國、國光人端也、故對鄭氏似此氷心守節、高齡老人、希關係當局、施以調査、呈報當局、以期授予表彰、而奬勵其守節之苦心云、

市署俱樂部
表演義務劇

【哈爾濱】市署職員俱樂部國劇部各職員、爲國防獻金及歲末同情金之募集特於十五日起至十七日止在道外華樂大舞臺演唱義務戲、而先期購票者頗爲擁擠、大有空前恐後之感茲將三日之戲碼誌之於下
△十五日、午後五時、張錫順（拾黃金）孟昭榮、孫尚仁、于茂如張錫順（行路訓子）孫尚仁、鄭恩齊王逢鑫、張占元張善吉、于興順潘振華韓大椿張錫順（全部紅鬃烈馬）、楊殿擧沈世傑、鄭恩遠、王逢鑫王志傑、鄭佩珩、于興順陳自新、于茂如（双姣奇緣）
△十六日、午後五時、王逢鑫、王杉華、鄭恩遠孟昭榮、孫心齋、張錫順、韓大椿（連環套）張錫順、李國章、鄭恩齊、沈世華、于茂如、（双搖會）呂蔭宗、王志傑（鳥盆計）、嚴興濱、劉叔野、孟昭榮、（草橋關）、鄭佩珩、張錫順、張占元、張善吉、王逢鑫、韓大椿、于興順、陳自新、孫尚仁（全部四郎探母）、
△十七日早場、午前十一時、張錫順、嚴興濱、（賣馬）鄭恩遠、孫尚仁、張錫順（天齊廟）于興順、張占元（賀后罵殿）、陳自新、孫尚仁、孫心齋、王志傑、王逢鑫、張善吉、劉叔野、周士林、韓大椿、鄧佩珩（龍鳳呈祥）、晚場、五時起、于興順張錫順、（女起解）鄧恩遠、呂蔭宗、嚴興漢（提放曹）嚴興漢、王志傑、楊殿擧、鄧佩珩沈世華李國璋（御碑亭）張錫順、孫尚仁、鄭恩遠、劉叔野、王逢鑫、鄭恩齊、韓大椿、孫心齋、周士林、孟昭榮、（全部三國誌）云

傳染病統計

【哈爾濱】市內七十二萬市民之傳染病症發生、康德八年度之數目、經市防疫科之統計、發生者計達一千七十名、死亡者百一十二人云

東亞厚理委員會
已於十五日舉行

【奉天】本年之東亞厚生大會、在着着進行中奉天市準備常任委員會於十五日午後一時在市公署舉行云

新舊署長宴別會

【雙陽】雙陽地區、劉家店警察署、奉令廢止、署長滕光策、轉新安堡署長、伊通地區、赫爾蘇署長謝新安堡、警察署長、轉新安堡村村長、趙文豐、率同該街各機關長、各法團會社首領、假東盛興飯店、開催送別宴會、以盡送舊迎新地主之誼、頗極一時之盛云、

把握民心精誠報國
日滿團結美英必滅
多田副市長訓示分區長

【奉天】全市二百五零區分區分會長任命式十四日上午十時在市講堂隆重舉行、首先向日滿國旗行最敬禮後繼全員向皇居及帝宮遙拜後一同默禱任命狀發給後由多田副市長訓示略謂本人新任分區長希一體努各力在戰時體制下要把握民心勿輕信流言蜚語、一致精誠報國、爲百四十萬市民謀福利、方今大東亞聖戰之秋各位宜本日滿一德一心之精神共同協力、相信日滿團結、美英必滅勝利終歸我東亞民族云、繼大和區長答詞後、乃閉會云、

奉市新分區分會長
人事陣容正式發表（三）

【奉天】敷島區康泰第二分區稻葉英吉、康泰第三分區石田道策、康泰第四分區加藤市次、北市場分區孫源河、厚生西分區韓徽武、厚生中央分區劉玉亭厚生北分區馬寶麟、敷島區厚生東分區李盛世、鐵西區末芳分區月川八百八、滿蒙分區牧山龍男、嘉工分區間福德次郎、三工分區石橋房吉、雲峰甘露分區鈴木光美、應昌分區山田清太郎、鐵西區中央分區小川長一、貴和勸望分區成富文五、興齊分區田中清史末廣興工分區一井新次、裕工勸工分區寺山雄二、齊賢分區蘇松坡、興順分區馬善卿、鐵西區景星分區任王彥、興亞分區劉子敬、大東區管域分區杜廷斌、德化分區敖承志、福安分區白雲亭、長安分區福田軍次、延吉分區平井辰次、大西區大西第九分區杜興慈、永安北分區周煥綸、永安南分區李樹桐隆昌西分區宋紹景、隆昌東分區李乾一、隆昌南分區張敬先、北關區大北第一分區董煥卿、北關區大北第二分區尹立人、大北第三分區連文鐸、大北第四分區佟允恭、大北第五分區高榮久、大北第六分區李蔭庭、大北第七分區李殿金、小北第一分區李文俊、北關區小北第二分區王筱爲、小北第三分區王英南、小北第四分區吳銘閣、小北第五分區關海如、小北第六分區曹振興小北第七分區劉曙東、皇姑區大寶第一分區趙占一皇姑區大寶第二分區程自牧、大寶第三分區葭煥文大寶第四分區古庄直次郎太平東分區祁鍾山、大成南分區金山實、大成北分區趙德廣大有分區徐永德于洪區丁香分區項家棟北陵區安民東分區郞雨臣安民西分區白貫清、瓦當北分區趙新華、順天南分區何宗文、北陵分區李喜林、昭盛南分區西尾公兵北陵區瓦當南分區佟述堯順天北分區棚池晋治、昭平分區古橋彥內、北塔分區陳璞田、萬年分區葛延芳、（完）

大同報社　廣告部　電話（二）六一五一

慶祝大亞細亞黎明之春

蛟河縣公署　縣長 佟松麟　副縣長 坂本義二三　庶務科長 松井正隆　職員一同

協和會蛟河縣本部　本部長 佟松麟　本部副長 坂本義二三　事務長 幸彌狂吉　職員一同

蛟河街公所　街長 張瑞山　副街長 鈴村朝清　司計 聶鵬擧

蛟河實驗國民優級學校　主事 鈴本丙午郎　校長職員一同

大恒通印刷文具店　經理 李修文

成德醫院　院長 楊雲潔

裕泉湧燒鍋　經理 齊鳳五

蛟河街廣記炭礦

大馬路簡易食堂　經理 郝殿珊

蛟河街大舞台　經理 馬福聚

蛟河街煎餅業組合

蛟河街料理組合　組合長 張國華

蛟河街旅店組合　組合長 王本仁

蛟河飲食店組合　組合長 林筱波　副組合長 白連慶

蛟河街理髮組合　組合長 胡靜波　副組合長 王曉生

蛟河照像組合　組合長 李權林

蛟河街糧棧組合　組合長 井口良香　嶺西油房組合長

蛟河街車業組合　組合長 溫澤普　副組合長 于靜波　兼主任 于靜波

蛟河街古物組合　組合長 朱占玉　副組合長 闞蘊山

蛟河街粉豆腐組合　組合長 陳悅林　副組合長 侯尊榮

蛟河街縫級組合　組合長 馮志慶　副組合長 劉青山

新民

新民縣公署　縣長 趙昆　副縣長 川畑昌秀

新民街公所　街長 王運乾　副街長 邢紹銘

裕泰公絲房　經理 周敏

德興店糧棧　經理 張韶軒

大德永絲房

盤山

盤山縣公署　一同

法庫

福祥海燒鍋糧棧　經理 傅玉田

天聚德糧棧　經理 王子□

臨榆縣

臨榆縣知事 李振鐸　顧問 小倉□

臨榆警察所　所長 王雲魁　副大隊長 王鳳儀

警察第一第二第三第四第五第六各分所長

新民會縣總會　臨榆縣合作聯合社　偵緝隊長 蘇世華　商會長 李呈奇　秦皇島商會長 石輔升　田蘊璟　張濬潤

田氏中學校　衛生事務分局　裕民公當　長發煤局　冀東銀行支行　華茂昌　同茂棧　復通棧　天泰棧　元泰棧

琿春

鴻興利　德聚東　福興泰　德盛祥　正興東　同順福　廣順祥　永盛和　鴻興祥　增順昌　春昌祥　永和東　廣義東　德盛東　東發祥　德順和　裕泰親　德盛泰

福聚祥　廣聚祥　永興盛　增利祥　同順祥　豐和襪　天興鞋敷　新心興東　一興店　長興店　日滿島國　廣泰館　文海當　慶源居　曲錫東　益盛羽　東盛齊　郝學祥純

橋 （上）

劉漢

原野上，颳着五月的綠風。

張三在橋邊揀着一塊石頭坐下，掏出半尺長的小旱烟袋，擦根火柴，吱吱的吸起來。

他，心中煩悶着，向李四打個呼號：

「喂！小彩子，別傻幹了！人家都回去歇晌，難道我們就該死……」

李四揩一揩臉上的汗，蘊藏着力量，熱情，健康的雙頰，更顯得紅裏透紫了。

他，扶着鎬頭，站在張三的身旁邊。

「老三！你怎麼也發起來牢騷？」「不，媽的，活是大家伙幹的，他們是爺娘養的！難道我們不是？他們知道一歇就是大半天，我們憑甚麼那樣傻……」

張三說完了話，把頭搖動一下，於是又吱吱的抽起來旱烟管。

「老三！話不是那麼說修橋是我們的義務，祇要我們幹，我們便對得起自己了，管他們那些個呢！」

「不，媽的，鬥氣……」

「張三又把肩膀幌一下「天下鬥氣的事情很多，我們自己幹自己的，還是別管他們吧！老三！你想一想山水冲下來的時候，我們從河北渡向河南，該要怎樣的危險，我們的先人，不是有許多在渡河的時候送掉了性命？媽的，今我們要爲我們自己着想我們要爲我們兒孫着想，這工作，不容許我們再觀望了……」

李四像救主的門徒，在耶路撒冷的沙丘上佈道。

「可是，媽的，寡我們自己幹能當甚麼……」

「老三」你要想一想，我們幹，至少會比誰也不幹強……」

「歐！」

張三沉思了！顯然的有些被方纔的言語給感動。

「我說的話不會錯的，我們修橋是爲了我們自己走和我們兒孫後代走的，我們幹，總算對得住我們自己的良心，而况，日久天長了，他們也許會被感動……」

「那群猪一般懶惰的傢伙！」

還沒等李四把話說完，張三又半路上掀動了憤怒「老三！快起來幹吧！」

眼看晌午歪了……」

李四舉起了鎬頭，在五月的綠風中又開始工作了。

×　×　×

「三白落底」！

「三白落底」？

張三念過人之初，也念過南北大炕，所以墻頭上老是掛着一本時憲書。

這天，當他發見月是「三白落底」的時候，不禁驚訝着跑到李四的家裏。

夜，籠子般的罩着一切一盞荣油燈下，他把這新的發現告訴給那有熱情，有良心的漢子。

李四心裏雖然覺得好笑但，他明白，這是最妙的興奮劑，於是，他裝出極驚慌的表情，允許和張三到東大門去通知給衆人。

悼

天風

夜深沉。

四週如死般的寂靜，我寂寞地坐着，悄然輕揭開了記憶之門扉。

彷彿隻跛脚的駱駝，往昔的熱和力，已消逝在無風的沙漠裡了！

嘆息這悲哀的命運嗎？我無言，只一任人間世給我以過多的蹂躪吧！

許多張熱情的臉，那昂奮的，青春的潑剌，乃不禁讓我感動得顫抖了！

（是人性的交流呢！）

我原愛光，不只太陽，甚至是黑空上的星子，但如今我却歡喜暗夜。

不，倒勿寧說是，光僅注失望的水於我希望的火花！

又一度，我重看到了過去的許多情景，聽到了過去的許多躉音繚繞着這美麗的往昔，乃竟痛心地闔上了記憶之門，復深深地新願着，且埋葬了這灰色的情熱肥！

哀悼這無聲的衰頹呵！默然地，看黑夜更緊地壓迫着我，我則閉上眼睛靜待它張開吞人的巨口！

四一十一月。於遼陽

△無論如何，我得想法子做一個〃人〃（易卜生）

△絕望之爲虛妄，正與希望相同（周樹人）

△我們是青年，不是愚人，不是畸人，要爲我們自已爭來幸福（屠格涅夫）

迷離

米吶

朦朧的雨霧中，
膨起的悵惘，
不可思議的往事，
湧滯在久受摧殘的心上
憧憬着過去的哀怨，煩惱，創傷……
似乎在迷離中尋找，
似乎在黑暗裡迷着悲哀

是沉沉的古道，
茫茫無際的大海，
那兒是趣向啊？
再也找不到燦爛的花
再也詩不到美麗的果！
天啊！究竟那兒是歸宿呢？

一九四一、四、

那其斯文學概貌（下）

之白譯

屬於比較年長的抒情詩人的組中之傑出者，是利斯，芬，閔希郝森，羅爾芬，修特洛斯，文特，托爾耐，及亞格耐斯，米哥爾等，這些作家，主要的是取歷史的及傳說中的故事，和人智所難以了解的爲題材，而作成故事詩，他們底詩不是革命的，是浴浪優主義時代，而整備着抒情詩的體裁，其結果全然表顯於德國民謠上。

一九三三年德意志再興起時起，這種影響更一度加強新的詩歌的大部分，都譜入音樂里，在德國全國歌唱會裏歌唱。

自蓋耳哈爾特，修曼，海因利其，亞那克及黑利貝爾特，門洽耳等始，幾個人的青年突擊隊員，都是異常美麗的，於是造成堂堂的形式之詩。一九三八年的奧大利復歸德意志紀念與青年作家們所作的「愛國者之歌」，是青年德意志派的得意作品。

在德國新文學運動裏，唯有劇之運動最沒落，然而其目的，則已經過多年的工夫而充分確立了，其企圖，在使劇場職業的孤立與民衆間的疎遠轉變過來，而置於一般社會生活中。自中世紀起，關於這項，劇場實際雖然於新興德國劇下尚未演出，然而所謂「返回於民衆」的運動確是由於前次世界大戰後亞馬齊亞演劇，機開始流行，直迄現在的。

這種新運動，不是包含「輕歌劇」與「狂喜劇」而是採用適於亞馬齊亞的能力的眞實的戲劇，同時企望劇場向地方分布，各鄉村或最近的地方，都要有劇場之存在，街頭演劇及德國全土，雖然在極小極小的街上我們也可以看到，而且設有許多野外劇場，多少特殊的戲劇，都是爲他們作成的。這些劇中最印象的東西，是愛貝爾哈爾特，伯爾耐爾麥萊爾的「法蘭西人的賭博」。這是在一九三六年林附近德易特利其，埃加的歐林比克大會中，在伯爾特劇場上演的。這劇里的時代，是太平之世，劇的故事主幹是擁護拒絕以專制的支配者們的命令對宗教的信仰宣誓的農民們政治的內容一點上，不劣於麥萊爾而較重要者，有漢斯，約斯特及夫里德利其，伯特格的戲曲。約斯特在他底「脫馬司，派因」（一九二七）裏，讚美亞美利加革命的宣傳者在「德意志愛國者」（一九三三）裏，描寫對法蘭西佔領魯爾偶然表示抗的德國一個指揮官，伯特格在「老兵之進軍」（一九三五）裏，辯護着彷徨於不謹慎的政治家左右的老戰士之情況。

最近的德國戲曲，全部不全然是政治或歷史的，而且政治作品裏，其主流在顯示着超越了運命的徵象。這樣看來，恐怕連德國青年戲曲家中最傑出的伯爾，愛爾耐斯特（一九三三年死去）的諸作品，也一貫着這樣的主題。

工人的兒子愛爾耐斯特其初本想採用馬克斯主義的哲學上發了，他所走的理論的廣淺，他便於獨自的，不久，他因爲感到其家社會主義者的陣營里去即在他死去，不久以前，尚被人們公認爲新德國文學的指導者。

在愛爾耐斯特底豐富的創作生活裏，戲曲以外，尚有許多短篇和哲學上的論文，那都是倶有極豐富的獨自性而保有光輝的東西，其實他是德國最著名的短篇小說家，他底小說和叙事詩，都是非常卓越的。

愛爾耐斯特底「帝王之書」（一九二三—二九）里，包含十萬以上的詩句「救世主」（一九三〇）里，用獨創的叙事體寫耶穌的事情，不僅如此，而他之爲劇作家，還有一段最濃厚的興味在，最初他似乎不能把握夫利往利其西爾萊爾底「劇的置過」的意義，到最後他底戲曲在一般宿命意識上，可與古代希臘劇相比肩，認爲人類在神前，都是有着相等的罪過。德國戲曲家們之所以盡其最善之努力者實是由於這種崇高的倫理的標準的戲曲創造的。

當然，現在德國的文學產物，那一個能成爲歐洲文學甚或世界文學的台柱尚無從確定，予以這種判斷者，則僅爲時代而已。然而，熟知德國文學上的大運動，對詩人及思想家的德國其强力的活動，不爲謬誤的論議的文學的誠摯研究家，現在已否發現一個人？尙屬疑問。（完）

科學發明年表

一六一六年 哈維發明血液循環作用。

一六二〇年 採用德勒布爾的酒精溫度表。

一六二一年 初用旋式顯微鏡。

一六三七年 笛卡兒發明解析幾何學，同年中國出版「天工開物」一書載有冶金術和詳的用法

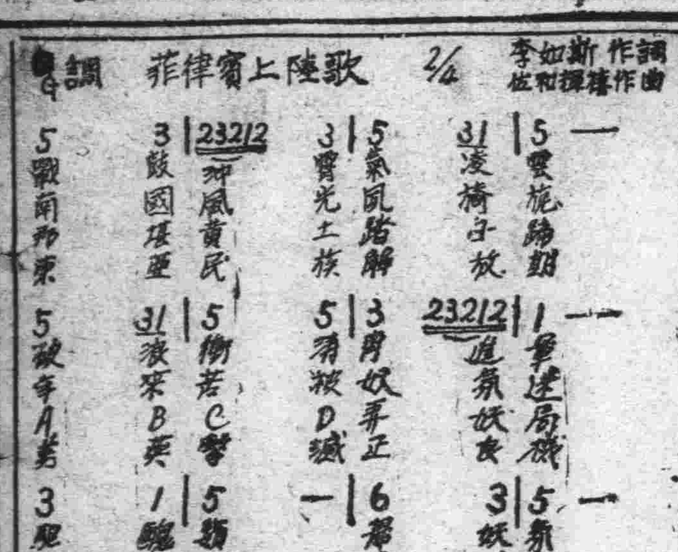

防諜趣話

處在進退維谷的法國政府，現在唯一的依賴只有大學者路克拉瑞尤博士所發明的人工暴風雨，但是緊迫的日子却愈逼近了。

不久，英國和德國也入交戰狀態，英國商船因爲遭到德國潛水艇的襲擊而沉沒，航空母艦加列佳斯就也浴了沉沒的洗禮。

法軍在德軍主力攻打波蘭首府華沙的時候，便乘機侵入了德國誇躍於世界的吉克弗利特要塞的最弱點摩塞爾，奔向薩爾布留堅市，這樣一來，事態便愈呈惡化了。又加上蘇聯軍也侵入了波蘭，像這種混亂異常，複雜離奇的事態的，是不容任何人稍有豫想的。

德軍的爆炸巴黎，究竟當在何時？世人的耳目都正集中在這一點上。

子爵夫人（五）

高橋邦太郎　石光譯

×　×　×

當這歐洲大動亂浮沉不安的九月十日的夜裡，從巴黎中央孟迭紐街賀爾拜茵子爵夫人的壯麗樓房裡飛出了鋼琴和梵俄林的妙音「是一隻第阿爾特的『調奏鳴曲』」

夜九時。燈火輝煌的孟迭紐劇場，因爲燈火管制燈—已經是完全消滅了，一條繁華的市街，便完全墜成一抹黑色。

爲的不使燈光洩露到戶外去，放下了厚窗帷的賀爾拜茵子爵夫人的客室裡巴爾扎克中尉在奏着鋼琴賀茵子爵夫人正在站着拉梵俄林。

那該是如何歡樂的合奏鋼琴和梵俄林的樂音，使二個人的呼吸和脈搏的波動，都幾乎融合爲一。

合奏終了時，子爵夫人是右手拿着琴弓，左手持着梵俄林，稍帶有發狂的容色，面向着巴爾扎克中尉深深的喘一口氣。

「巴爾扎克先生，你太見笑啦！像我這樣短絃的拉奏，實在是對不起得很」

賀爾拜茵子爵夫人的眼目，籠罩着一層嬌媚，在注視着巴爾扎克中尉。

「不！我才是托福你的妙技，所以很對不起你的」中尉在很謙遜的回答，用手絹擦着額上的汗。

子爵夫人突然站了起來從食器架上，拿來維西鑛泉水瓶。「約！你太熱了吧！」她拔開了栓塞，在向玻璃杯裡傾倒着。

清冷甘美的泉水，當浸在和子爵夫人一同進過了晚餐而喝得薰醉的舌頭上時，刺激着一種說不出的快意，於是，巴爾扎克中尉飄酒的站了起來，很恭敬的向子爵夫人說。

「太太！今夜實在是我一生裡最快樂的一天，巴黎咖啡的晚餐，這深夜裡的合奏，都是我無上喜悅的事，不過—已經太晚了我要告辭，對不起請你原諒我。」

子爵夫人却不會說出什麼，只是把身子擋在巴爾扎克中尉的身前。

「喔！你在說什麼？不是還很早嗎？好在你還不太遠，一個身在戰場的人像這樣的夜，恐怕一生裡不會有第二個吧！請你只等卅分鐘，我要作從倫敦學來的特製美肴給你吃」

子爵夫人的話，打斷了中尉回家的念頭，許多豐美的佳肴，在鼓勵着他們交杯換盞，從來酒量就不太强的中尉，已經有些飄然欲仙，以至於使他忘却了人生，忘却了宇宙而今——只是現在，映上他醉眼中的是一位失掉了丈夫的美人的温柔，她倶有正在燃燒着熱情的媚眼她俯在巴爾扎克中尉的耳邊，是一些迷惑的心聲，這些，許多甜蜜的微語，已經使一方了到廿八歲的健康有爲的青年失去理智。

滑稽詩話

論齒

龍

廣東省垣，小北門外之白雲山，雖是名山，而無奇緻。惟夏日老饕踞山之七星巖狂啖山水冲猪（脚即水晶猪爪）尙差强人意耳！有甲乙丙三人者，約遊白雲山，惟所需食格（盒）無人肩荷，乃互較年齒，幼者承其乏，甲欣然先曰：「三人遊雲白，無人擔食格，彭祖阿爺呼我爲阿伯」乃乙愕曰：君千餘歲矣！乃悠然曰：「三人遊雲白，無人擔食格，王母蟠桃，我偷過三次喫」（粵音喫人哂豹）。丙悚然曰：「三人遊雲白，無人擔食格，九千歲矣乃續曰：「三人遊雲白，無人擔食格，兩位令尊討老婆，我做過知客。」食格遂由彭祖之伯會祖擔焉，因歪以詩曰爾父完婚我知客，誠然輩數高一格，如果他們隨母來，便是油瓶小伯伯！

戰費

上次大戰戰費最多者爲英國，計七百二十八萬餘圓，次爲蘇聯，計五百五十八萬萬餘圓，德國則爲六百六十六萬萬餘圓法國五十萬萬餘圓。（萍）

歌妓楊翠喜

十萬奩金絕世粧　◇◇◇◇◇　罡風吹散玉鴛鴦

楊翠喜生於光緒十五年，姿色平常，而形態妖冶，丙午年十八歲，以歌妓爲津人所賞，演劇於下天仙，會振貝子以調查東三省事宜，道出天津，遍招名妓侑觴，津埠女伶，亦往趨奉，而貝子獨顧賞翠喜不置，時道員段芝貴方有求於振，乃假翠喜爲奇貨，托名王益孫購妾，轉進於振，當時御史趙啓霖，因物議沸騰，據實參奏，原摺有云「上年貝子載振，往東三省，道過天津，段芝貴貪緣充當隨員，所以逢迎載振者無微不至，以一萬二千金於天津大觀園買歌妓楊翠喜獻之載振，其事爲路人所知，復從天津商會王竹林，措十萬金以爲慶親王壽禮，人言籍籍，道路宣傳。」結果派醇王載禮大學士孫家鼎查辦，復奏無據，趙啓霖遂以誣衊落職，輿論大譁。

楊翠喜一案，去一御史振貝子亦開去商部尙書，段芳貴之黑省巡撫亦作罷其時慶邸聖眷方隆，振亦太后所喜，然一經被參，即行悚懼，查辦之後尙不敢安於其位。足見當時親貴，非毫無顧忌者也。

夫婦

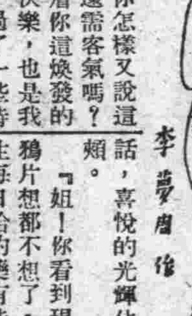

李夢周作

=29=

「鏡如！你怎樣又說這種話？我們還需客氣嗎？要知道我看着你這煥發的神采是我的快樂，也是我的休息呀。」過了一些時候，玉清才猛然想起方才鏡如的話，就故意斂了笑容向她回答。然而鏡如却依然看到玉清的唇上保留着永不消逝的笑影。

「我只想姐姐待我太好了。我的母親也不過這樣我總是想我有什麼地方能够博得姐姐這樣的厚愛呢我想不出來，就越覺得姐姐是世界上如何難得的好人。自己就越覺得慚愧起來。若是遇着這樣的好人得着這樣的厚愛，我再不能更生起來，那不是天意嗎？……」

雖然是由鏡如的內心發出來的摯懇的言語，那裡有心血，也有眼淚，但是沒等話說完，就被玉清搶了話頭，

「不要說了！你怎麼學得這般嘮叨起來。醫生不是說你再住兩個禮拜就可以出院了嗎？你自己還有點把握沒有呢？」

鏡如始而爲了沒得盡情把要說的話說出來，很覺煩悶。但是聽到玉清的問話，喜悅的光輝佔滿了兩頰。

「姐！你看到現在我連鴉片想都不想了。就連醫生每日給的藥有時也不想服用了，初來的時候，心裡是那樣的難過，只想一脚跳下樓去，即便死了也好，什麼花呀晚霞呀月亮呀誰有時間理會那些東西眞的，姐姐，你也會爲我憂愁過好幾天，可是到了現在，姐，我眞彷彿又從垂死的境地裡復活過來，什麼東西在我的眼裡都是那樣美，我的心裡充滿了快活。我想一半天內就要要求醫生，允許我出院，你看我的脈膊已是這樣的胖。我對於外面是如何的渴慕，不爲毒物所耗損的力量，我該利用到我的事業上面了罷。」

「還到可以不必罷。」玉清說：「醫生的經驗總會比我們多得多，雖然我們覺得已經到了時候，但是出來以後，再堅持不住不是更不好嗎？」

「那麼：」鏡如抬起頭來看了看玉清純潔的面孔又把要說的話說中止住了。

「你要說什麼呢？你和我總是這個樣子。」

滋補强壯解毒良藥　斷癮除根決無痛苦
戒煙良藥 吉福德祿 廣徵代理藥店
本行發售吉福德祿戒煙良藥迄已三載戒斷癮者無算已爲人所共知者惟此藥不止能戒煙癮對於痔瘡潮濕皮膚婦女寒症便秘等症服之無不立見奇效滿洲國境內各省市縣各大藥店均有代售茲爲普及起見特懇邊遠地方未能週知各藥店尙未代理者有之殊覺遺憾爲此特再聲明務請各處藥店趕速來函訂購代售以期普救已染以上等症各同胞早日除患不勝翹企之至
規定價目　五十粒吉福德祿一元七角　一百粒吉福德祿三元貳角　二百粒吉福德祿六元　六百粒吉福德祿十七元二角
代理者均用現金引換辦法不要保不要押金一律給予三成扣用
總批發處　新京特別市大和通五番地　福祿洋行

營業種目
各種皮靴皮大氅　皮上身手提皮包　男女皮大衣　男女防寒圍巾　狐狸皮手套　防寒帽子　防寒坎肩　其他各種一有　小賣與批發同一　價格販賣
新京富士町二ノ十三
ゼットスエ商會（節都愛斯）
電（三）四四八九

奉天 女子打字專門學院 招生
資格 國民優級以上學校畢業或有同等學力者
額數 普通班速成班招收新生各參拾名
年齡 十六歲以上廿五歲以下之女子
章程 入學詳章函索附郵即寄外城就學備有宿舍
代書 代打會社組合各種文件迅速整潔定制不悞
本院畢業生如有未就職者希至急來函以便推薦
校址 因奉天大南關柴草市舊校舍不敷占用現已遷至奉天市一心街四段七八（即在城內奉天省公署前通天街路西）

奇
剪報附鈔五角 寄上海界路奇 術學院收即寄 奇書奇刊奇玩 奇術等等

満映主催
日本相撲 無敵艦隊 大東亞戰爭新聞片 映東大会
18日午前10時起
19日午後1時起
壹角・記念公會堂

古 今
主治 去頭火上昇通大小便 瀉梅毒痳病各種毒症
神效並暢銷
七ふく ひゑぐすり
（七福牌 清瀉百毒丸）
冒品繁多切勿受欺
大阪高津表門筋
祖傳七福牌正舖伊藤長兵衛
振替阪九七三・電南七二九

冷症……赤白帶下
如何可以根本見効
臉貌長得如何漂緻，肌膚怎樣胖麗但若子宮—血經不調，常致各種的所謂婦女病這就不能稱謂眞正的美人，而絕非健全的婦女，是自不用說了。
因爲素日病弱，肌瘦面黃，血經不調以及肩板腰酸，發冷，尤其赤白帶下等症皆由子宮器官不健，或侵病毒所致，不但痛苦異常，終久不免破壞一身之健康，夫妻的愛情，一家的和平。
如要把這痛苦，和危險，根本除祛，就得使用「娃瑟童球」一天只要挿入一球，藥力就在局部裏連發現，殺滅病菌除淨病毒，以消帶下又整血行，以使全身各機能復爲旺盛——
特別因含多量婦女荷爾蒙，直接賦活子宮器官，使法簡單，毫無危險，藥價一日一角來錢，所以今在各大病院以及赤十字病院，皆用本品，爲安全的婦女妙劑，無不實用，誠婦女閨中的唯一良劑。
婦科妙藥 娃瑟童球
●六球・十二球・書腸球
總批發處 合名會社 河原商店 東京市芝區通新町十三番地 振替口座（轉讓販賣）東京三五〇一九

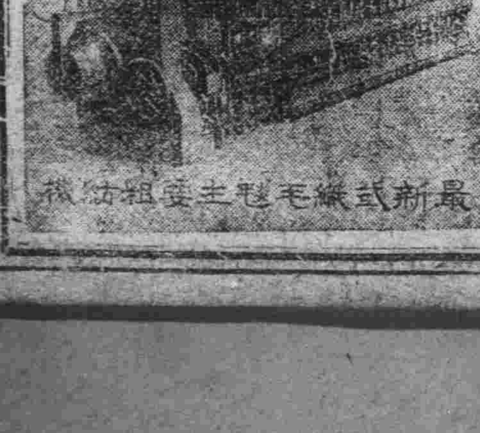

啓者敝社自創業以來豪蒙各界惠顧深爲感謝值此工業發展無不邁進特赴國外運到新式機織灰毛毯主要粗紡機及附屬機械郎多利用國內廢棉破布亂線製成毛毯物美價廉以謀物資節約自給自足之强化均由該機造成尙望各界同志如創業實爲順應國策倘有不詳之處即希函示或面議以備參考敝社無任歡迎下圖粗紡機
直輸入商 新古機械（紡績 乾燥 平光 水洗 及其他各種機械販賣）（染色 拉寬 脫水 印刷 製棉 印花 製紙 撚系 織布 提花 整理 鍋爐）
奉天市瀋陽區小北街二段一五二號
興滿洋行合資會社
營業電話（二）二六七七番
最新式纖毛毯主要粗紡機

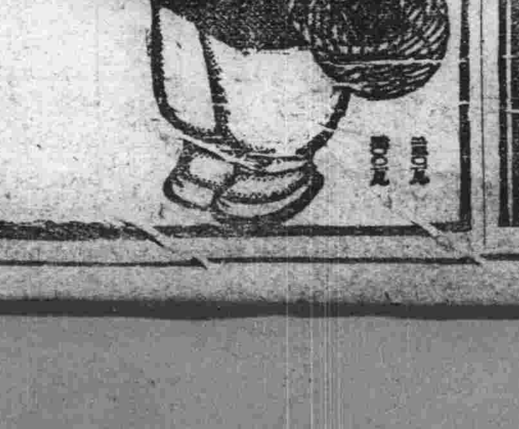

補血强壯
ビオトニク
必需脫勞苦
我亦是 您亦是 姑娘亦是 皆應爲 國振作
使疲勞恢復
使精力增進
滿洲植村藥品株式會社

大同報　第二版
發行所　大同報社

日軍威壓南方戰果愈益擴大

銀翼聯翩猛烈轟炸 新幾內亞·西里伯島 敵軍事基地殆全被毀壞

【東京十五日電】據日本大本營發表—十五日午后三時—

一、日本海軍航空部隊十二日攻擊西里伯島中部西岸多茂里灣之克羅內巴列水上航空基地、炸中其飛行機格納庫大小九所、兵營二所、以及其他等、致其發火、其他一部隊攻擊濟羅羅島之廸爾那泰、炸破大倉庫五所、致其發火、

二、日本海軍航空部隊、迄至十五日對新幾內亞西部之發伐、蘇朗摩鹿加諸島之安包、新不列顛島之尼波爾等連行數次攻擊、炸破其重要軍事施設、致其發火云、

新幾內亞島

新幾內亞島、又名巴布亞島位於澳洲北方、係世界第二大島、面積七十八萬五千平方哩、以東經一四一度之子午線爲境、西半爲荷領、東半中央有高山聳立、分其地區爲二、南部係英領、北部係澳洲委任統治領、氣候炎熱、雨量甚多、植物繁茂、住民荷領人一九萬、英領人二十七萬七千、澳洲委任統治領人五十三萬人、其大半爲巴布亞族、尚有無數荷人德人英人等居住、巴布亞人尚獵好食人肉、產業有石灰煤眞珠、金橡皮麻、椰子等云、

摩鹿加諸島

本島位於西伯里與新幾內亞兩島中間、東經百卅五度、北緯五度起至南緯八度、由火山島而成、在全面積略爲三百卌五萬平方哩的海上、點綴散在、並分爲南北兩羣島、在濟羅羅島之安彭及置行荷蘭行政官而統治之、該羣島雖屬火山、沃野遍地、森林亦多、適於農業、可栽甘蔗、蘿蔔、椰子、香蕉、住民多半係與荷人混血兒、多穿洋服、原住民族、頗爲勇悍、

新不列顛島

爲澳洲北方俾斯麥諸島中最大之島嶼、係澳洲委任統治領面積爲二六七八〇方公里、人口爲八萬二千名島之北方有拉伐爾爲澳洲海軍及航空基地、又爲澳洲之前衞基地云、

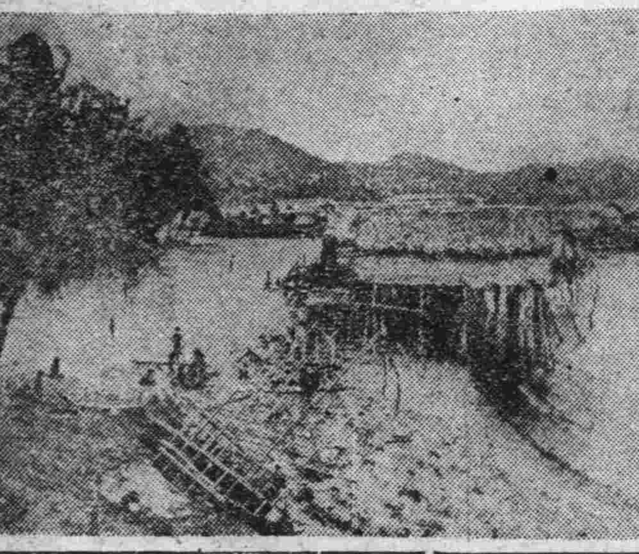

日機猛炸下新幾內亞海岸

焦州境高懸日章旗 迫英軍入一隅絕地

【馬來戰線○○十五日電】日軍之馬來攻略戰十四日遂將柔佛(焦赫爾)州境以北英野戰軍完全掃滅、十五日朝、日本日章旗已遍飜於柔佛州內、於茲馬來戰局、愈將入於攻擊新嘉坡要塞之段階矣、即攻略瓜拉蘭堡而南下之日西岸進擊部隊、以鐵牛部隊爲先鋒、由十三日正午至十四日正午、僅廿四小時即南北席捲內克里塞比蘭州、十四日夜、在○○○市附近、突破州境、進攻柔佛州、續追敗敵中、一方臨馬六甲海峽、沿海岸道進擊之精銳部隊、十四日正午、在瓜拉蘭堡西南方○哩○○附近、進出馬六甲州、一舉蹂躪馬六甲州北半、翩轉鋒向柔佛州進擊、該日午後五時、於○○○西南方○○哩之地點、殲滅潰走中之敗敵約六百名、突入柔佛州(焦赫爾)與日南進部隊交感激之握手焉、此外在東南方面、由古安坦渡彭亨河(巴漢河)沿東海岸急追敗敵前進中之○○部隊、十四日薄暮、突破柔佛州境、占領東海岸方面之敵重要據點○○市、進入柔佛州內、現似繼續猛進擊中、由古安坦向西方追擊敗敵沿馬來脊柱山脈突進之○○部隊、十四日午後四時四十分突入馬來脊柱山脈頂上之○○市、擊滅彷徨於該方面之敵第九師敗殘部隊、旋轉鋒西南向向彭亨(巴漢)河流域○○方向進擊中、於茲殘存之馬來英野戰軍、遂只能據馬來最後之一角、苟延殘喘、英國在東亞搾取之本據新嘉坡的末運、愈益迫近矣、

日軍突入焦赫爾州 距新嘉坡僅指顧間 有一舉足即可攻克之勢

【馬來戰線○○十五日電】日馬來西岸進擊先鋒鐵牛部隊、十四日夜冒衝大雨突破州境之○○街、而進入英領馬來半島末端部之柔佛(焦赫爾)州、已進至距新嘉坡僅隔○○哩之地點、此外、沿東海岸地區進擊中之日軍精銳、十四日突破彭亨(巴漢)柔佛(焦赫爾)州境、薄暮突入柔佛州東岸要衝○○、由○○向新嘉坡之直線距離、僅○○哩云、

【馬來戰線○○十五日電】進攻馬來西岸之日鐵牛部隊、十四日夜冒大雨突破州境之○○街、同時並進入英領馬來半島末端部柔佛(焦赫爾)州、到達距離新嘉坡○○公里之地點、又於東海岸地區進擊中之日軍精銳、十四日突破巴漢(彭亨)柔佛州境、薄暮進抵柔佛東岸要衝○○、該地距新嘉坡僅○○公里云、

焦赫爾州失陷後 新嘉坡感大狼狽

【馬來戰線十五日電】日本馬來進擊部隊、十四日一舉突破柔佛(焦赫爾)州境、致新嘉坡軍當局、恐慌無措、是日據日飛行機偵察、連結柔佛及新嘉坡島之哥斯威橋、因於柔佛北方地區、探其最後撤退之英軍人員、及車輛雲集、光景極其混雜、據確報稱、新嘉坡當局、擬於日軍攻進柔佛時、以斷攻新嘉坡島之路、故於哥斯威橋設以爆破裝置、該哥斯威橋設有新嘉百萬市民用之水道管、通水於新嘉坡要塞、軍事施設及英國僑民、於新嘉坡島內設備特別貯水池、萬一水道管因英軍而爆發、則赤道直下之新嘉坡百萬市民、即缺水而致饑饉、英軍如此不道企圖爆破哥斯威橋、眞是天人共憤之暴舉、故日方極其痛恨云、

巴坦要塞陷落 僅時日時耳

【菲島前線十五日電】巴坦半島攻略戰、因日軍精銳部隊加入、更趨熾烈、○○山密林地帶至馬尼拉灣岸、正展開凄壯之攻防戰、日航空部隊與巨大砲彈、空陸呼應、猛攻敵之堅陣、日前粉碎敵砲九尊之日軍某部隊、已由一角追近敵人、數日以來、敵之砲火漸衰、巴坦要塞之陷落、已迫目前云、

擊沉敵艦船六隻 日大本營發表

【東京十五日電】據日本大本營十五日午後三時半發表

一、日本海軍艦艇、九日與日航空部隊相協力、於○○方面、擊沈敵潛水艦二隻、

二、於荷印方面活動中之日本潛水艦、截至十五日、擊沉敵船四隻計二萬七千噸、又於該方面拿捕商船三隻計四千噸、

英軍最後命運迫目前

【馬來前線十五日電】日軍東西兩岸進擊部隊、十四日夜兩相呼應、一舉突破馬來半島南端柔佛(焦赫爾)州、新嘉坡之陷落已迫目前、展開最後猛烈進攻中、戰線東西橫貫一百五十公里、日軍精銳各部隊相應合、確立陣形、努力剿滅於馬來半島南端僅保殘喘之約三萬新嘉坡防衞軍、英東洋軍最後之命運、更刻刻迫近陷於氣息奄奄之狀態中云、

一日間突破八十公里 鐵牛部隊驚異的猛進

【馬來戰線十五日電】進抵馬來南部大平原之日軍精銳、銳氣颯爽、展開大進擊戰、立於陣前進行猛攻之日鐵牛部隊、十四日樹立一日突破內克里塞米蘭州南北八十公里之驚異記錄、該部隊十二日正午沿瓜拉蘭堡南方突入內克里塞米蘭、發見敵敗殘野戰軍沿南方濕地帶、棄甲曳兵紛紛潰逃、立即與以十字砲火、繼續向南方進擊、敵軍當退却時於馬六甲海峽大小河川之橋梁敷設地雷、意欲炸破、但因日鐵牛部隊之猛進、未暇伸手、各橋梁均歸日軍確保、俾後續部隊易於進擊、該不眠不休一味進擊之鐵牛部隊、十四日黎明、冒雨急進、正午突入馬六甲海峽殖民地關門之要衝坦平防衞柔佛之英本土軍、因日軍猛烈進擊、已失戰鬪力、日軍士氣、勢吞新嘉坡云、

日機又炸仰光 緬甸人心極度動搖

【斯德哥爾摩十五日電】仰光來電=緬甸政廳、十四日正午發表稱、日軍航空隊、以大編隊於十四日未明、再度空襲仰光北部之飛機場、但損害尙未判明、又阿揚根地方亦受空襲、塔伐(仰光西南四百公里)曾遭受機關鎗之掃射云、又爲慰撫戰戰兢兢之人心、並用以鼓舞士氣、遂附加如次之公表稱、高射砲隊增援部隊、並空軍整備隊員之一部已到達緬甸、又另一部日下正在途中云、

英軍向後方 陣地撤退

【里斯本十五日電】新嘉坡來電稱、英東洋軍司令部、十四日發表馬來戰況如次、

一、瓜拉蘭堡已被日本軍占領、

一、英軍爲阻日本軍追擊、施行大規模破壞戰術、現陸續向後方陣地撤退中、

一、日本軍航空隊、十四日轟炸柔佛州境坦平及馬六甲州境利馬斯、鐵道已被破壞、

一、日本航空隊、連日空襲新嘉坡、

一、英東洋軍管下空軍部隊、十三日夜空襲泰國宋卡、轟炸停車場附近之建築場、其他一編隊轟炸斯威迭哈姆港(日本軍占領地)、該地乃發生火災、

優良百貨之配給正確　日常購物　三中井　新京·奉天

多數購買有優待　尚請以現金購買　優待讀者特價出售　不收寄費　各書均有樣本函索即寄

版次	書名	定價	特價
五版精解	日本東京標準語東京俗語會話全集	二、〥〇	二、〣〇
三版詳解	滿日公文作法全集	一、〩〇	一、〧〇
初版日滿對照	最新法院警察用各種呈文願書方式及實例詳解	一、〩〇	一、〧〇
	考試用叢書(已刊)		
再版考試入學用	東洋史問題解答	一、〨〇	一、〦〇
三版入學就職	考試用最新常識問題解答	一、〦〇	一、〤〇
再版考試用	基本法問題解答	一、〦〇	一、〤〇
版統	制經濟釋義	一、〦〇	一、〤〇
	國高男女學生參考書(已刊)		
初版自修參考	實用師道學校特修科數學問題解答	〇、〩〇	〇、〨〇
再版自修參考	實用國民高等學校女子國民高等學校算數代數問題解答	〇、〨〇	〇、〧〇
再版自修參考	實用國民高等學校女子國民高等學校幾何問題解答	〇、〨〇	〇、〧〇
初版國民高等女子國高	學生用日語讀本精解(上卷)	一、〣〇	一、〩〇
	學生作文模範叢書(已刊)		
再版作文模範	國文兩花	〇、〧〇	〇、〦〇
	學生作文入門	〇、〧〇	〇、〦〇
	國音白話註學生字典	一	一、〤〇

招聘
編輯　待遇一百元以上二百元以下、資格國內外各大學畢業者或長於國漢文者年齡二十五歲以上四十以下、
編輯助手　待遇五十元以下資格大學預科或國高畢業者年齡二十歲以上三十五歲以下、欲就者請寄履歷書及二寸近照、身體檢查證書各一份、第一次書面權衡及格者以信通知考試日期及地址
新京市大馬路　博文印書館啓　振替新京三四六七番電話(2)七八八二番

最新發明醫藥代用『聖酒一之露』改換裝璜廣告！
啓者敝社所發明之醫藥代用品聖酒『一之露』業蒙特許發明局准予註冊在由康德九年一月起即遵照商標式樣改換裝璜如左
商標 註冊　代用藥　除除血液 內風寒濕 熱氣等症 之標准劑　聖酒一之露　成記製露社
招募代理、報酬從優、代理章程用法說明函索即寄
聖酒一之露總批發處　新京市永春路　成記製露社謹啓

欲理解統制政策的拉館們請速購
滿洲帝國最近統制法令彙編(滿文版)
全書七百餘頁洋裝二大巨冊外裝美雅紙盒
定價國幣五元　優待期內減售特價四圓
預約售定價五元　外埠函購加郵力二角(同行利益從優)
出書不多購者從速
奉天東亞書店發行所　奉天大西關五斗居南胡同一二五號　(振替奉天六二九〇番)
代售處全滿各大書局

頭痛散　頭痛感冒　偏頭痛　婦女經期腹痛　神經痛　主治
定價每包國幣一角八分
發行所　同澤大藥房　電話(二)一七三五番　奉天市瀋陽區大西門外十八號

株式會社功成銀行設立吉林支店公告
敬啓者敝行基於臨時株主總會之決議、在吉林市朝陽區設立東關支店、業蒙經濟部康八第三六三三號認可在案茲訂於康德九年一月二十日開幕、辦理一般銀行業務、敬希各界惠顧是荷、再值此非常時期於開幕當日廢止一切儀式、友好賀贈一律璧謝、尚希鑒諒
記
支店地址　吉林市朝陽區朝陽町朝陽街六二番地
電話　二一八九番

求職捷徑　電療師養成　通信教授　無試驗開業
一、短期完成
二、男女兼收二十歲以上者
三、詳章函索即寄付郵票四分　郵至新京中央郵局私書函箱九十四號
東京電氣療術研究所申込所

聲明脫離父子關係
啓者敝人張維宸因子張廷楓不聽教訓不務正業吸食海洛英打嗎啡任意放蕩敝恐家產被其損害無論何人與其挪借川換來往發生因何事故敝人概不負責恐親友不知特此登報聲明脫離父子關係
西安縣　張維宸啓

株式會社滿洲協同公司緊要聲明
啓者敝社於康德九年一月一日成立、關於以前與協同公司銀錢來往蓋章作保等等事宜、概與敝社毫無關係、恐未週知特此登報聲明

協同公司緊要聲明
株式會社滿洲協同公司謹啓
啓者敝公司於一月一日改組參加新股東、名稱爲株式會社滿洲協同公司、凡以前與敝公司銀錢來往及一切應聲蓋章作保等事、統與滿洲協同公司毫無責任、特此聲明
協同公司　經理　郭廣隆謹啓

陳景周聲明
啓者敝宅前當建築工程時曾材料茲爲慎重起見如管事人暗持該章交付作保或借貸不正等事本人概不負責、此外凡一切事務不論既往後非經本人親自辦理蓋章簽字者均作無効、再敝人之業之新華旅社於康德五年與趙福堂所立之契約至康德八年九月一日業經期滿、該契約已作廢紙特此聲明
新京市西二道街一號一番　陳景周謹啓

出號緊要聲明
敝工廠合計劉國樑君因另有高就已於九年一月九日將身股八厘退出在號三年所得紅利照數支清所經手事務交卸已清與敝廠脫離關係、此後凡有關於劉氏之銀錢往來概與敝廠無涉、及以前所用之膠皮圖章承諾應保一概無效敝廠今另始用角質圖章、特此聲明
新京市西四馬路八〇ノ三　恒懋機械鐵工廠

新京慶華鐵工廠合名會社緊要聲明
啓者敝社代表社員房君慶臣因外埠業務繁忙不能兼顧本社業務茲經總社員決議選任社員王寰一與房慶臣共同代表會社、同時選任李湘泉爲本會社經理人使輔助王寰一執行會社之業務即自康德九年壹月壹日開始負責同日房慶臣卸除前代表社員之任務而以名譽職就任今後之共同代表社員除本會社業務上舊有一切許可證書仍由房君名義承應並對前記之改組依法登記外所有舊日對外一切業務及人事担保事項即自本年壹月壹日起一律更新其責任應請各交往家注意凡持有康德九年前本會社發出之担保書據以及王社由新任共同代表社員王寰一及經理人李湘泉追加署名蓋章以便繼續負責倘期後發現無王李二人署名蓋章之本會社擔保書面及契據時本會社恕不負責幸毋坐誤爲要

代理聲明人律師金子四郎
事務所新京大經路西三馬路一二六、

通信教授新式簿記
今值本會創辦之第十二年故決行增刊數千學員渴望之
白話商業簿記
現已付刊約本月末出版此後入會函授生均有免費享受之權利報名詳章函索時可附郵票四分寄新京市中央郵政局內設私書函箱第八四號駐京大連銀行簿記講習會收即寄【但回信地址須詳細寫明】

鐵道愛護團旗圖案懸賞募集

鐵道愛護運動爲時局下國防並國力發展之先鋒今年正迎創始十周年爲記念其具有光輝之歷史更期將來之躍進是以重新制定鐵道愛護團旗由廣大海內按照左記募集嶄新且最有力之新圖案

規則

一、內容　以民族協和表現鐵道愛護之精神須簡單、鮮明而且有力者、

二、規格　(1)色彩　五色以內(但白色亦爲一單位)
(2)用紙寸法全紙八截(275×394粍)

三、賞品　當選壹篇鐵道總局長賞(賞金柄)
並副賞五〇〇圓佳作五篇各三〇圓

四、審查　(1)截止　昭和十七年三月一日
(2)發表　昭和十七年三月十五日
(3)詮衡　於審查委員會詮衡之
(4)版權　歸屬於鐵道總局
(5)其他　採用作品或有加以改正再凡應募作品概不返還

五、投寄處　奉天市春日町
滿鐵鐵道總局附業局愛路課
(應募者姓所氏名須詳記於圖案背面)

六、其他　信封須朱書懸賞圖案)
應募者如須要愛路運動之資料者可用明信片申報之

昭和十七年一月
滿鐵鐵道總局附業局愛路課

脫離以前美英羈絆 議決宗教翼贊建國

滿洲基督教獨立招開總會

客歲十二月八日、打倒英美之聖戰展開後、全滿基督教長老會、爲對處世界之新局勢而脫離數百年來英美勢力之羈絆、乘機興起翼贊興亞聖業起見曾組織滿洲基督教長老會臨時措置委員會、清算與愛爾蘭、蘇格蘭兩長老會之關係、而完全脫離、並將以往之動產、不動產等全部移轉、於委員會長石川次郎之指導下、重新成立滿洲單獨之一系、對此爲使全滿基督教徒新的覺悟及徹底時局之認識而健全宗教生活之修養起見、特於十五、六兩日、於全國七十餘牧師長老出席之下於新京西五馬路、基督教長老會內、舉開總會、除報告臨時措置委員會之處理外、更聘請在京各機關名流、爲時局講演、因此不僅與我國基督教徒宗教修養上一新的認識、且可綜合全國教徒發揚宗教之總力、共慶建國大業及翼讚興亞大業、故其意義極爲重大、其成果頗堪期待云、

于大臣爲慰問軍警 昨赴西南國境地區

當此大東亞戰爭節節遂行之際、於氷天雪地之巾守衞國境第一線之軍警責任、益感重大、我國政府爲慰問勞苦功高之第一線將士、已分成數班由各高官要人、分別出動、現于治安部大臣、爲鼓舞西南地區治安肅正往來中之國軍部隊及治安警察隊之士氣及視察該地方作興狀況等、於昨十五日午後六時四十五分由京出發十六日抵承德、十八日至大閣鎭廿日至鞍匠、廿一日至懷柔、廿二日至北京、廿四日至四海堡廿五日回歸北京、廿六日由北京起程、廿七日十一時五十時歸還新京、又此次于治安部大臣之路經北京、僅逗留二日間、與華北政務會及各要人除有極少限度之訪問外、決免除一切公式之行勵云

儲金納稅組合 國都首先成立

新京稅捐局、由於局長監督下、於國都市內、着着進行設置各種納稅儲金組合、以圖使四千三百萬國民、踏上納稅報國槍後赤誠之線路、但自去年一月將年四期繳納之營業稅、事業所得稅及附加稅、改正爲二期繳納、因負擔額亦增加、故該組合成立、於儲蓄、納稅上實爲適時適宜之設、此新組合爲最初出現國都者、更擬使吉林、通化、四平各省稅捐局、亦同樣設立云、

市署姚禁煙科長 嚴勵整頓管煙所

新京特別市公署姚禁煙科長、爲徹底勵行國都市內之禁烟政策、自接任以來已先後到各管烟所實地視察、對今後各管烟所之管理監督決取嚴勵之方針決以癮者之敎化及一般國民烟毒愚想之普及爲施政要點、我國之禁烟乃一大國策、望全市官民協力實踐爲要云、

關東軍各將兵 强制儲蓄報國

擔當北方防衛重責之關東軍、際茲大東亞戰爭下第二年之新春、梅津軍國令官以下全將兵、既爲司境警備、艱苦卓絕、又對貯蓄報國之忱、仍復熱烈決自一月起、强制貯蓄、實施每月携眷者按所得額之一成、獨身者二成、因此銜後國民總進軍、又注入强大之活力云、

追究戰敗責任 衞立煌被罷免

【北京十五日電】據當地接到情報傳稱、蔣方第一戰區司令長官衞立煌、業於六日經重慶行政委員會議、罷免其河南省政府委員及主席之職、同時第一戰區司令長官之職亦被褫奪、其原因不外去夏中原會議及去秋鄭州作戰均遭慘敗所致、彼時重慶當局曾開査問委員會、並派遣現地實狀調査員、以明敗戰責任、査衞氏自任黃浦軍校副敎育長以來、即與蔣氏親密、今則一舉決裂、致第一集團會長孫桐萱、第四集團軍長孫蔚如等中央直系將領、非常動搖、第十四集團軍長劉茂恩、目下悶悶生活於成都由此可知重慶軍潰滅之日、已迫目前云、

森重拓政部長 榮轉日拓務省

關東軍司政部長森重干夫氏、榮轉拓務省南局長但繼現拓北局長今吉敏雄之後來滿、共間僅不過一年兩個月、今去滿洲、對該氏感慨實深、立案滿洲開拓廿個年計劃之開拓政策、以十分自信之森重氏舞台隨之南下一轉、然與前司政部長今吉拓北局長相携手、而爲拓務省南北兩戰士、企望實堪期待、於赴任前談謂、今談拓南之抱負、爲時尙早、然先輩今吉氏、今爲拓北局長、兩相握手、以完成開拓政策、所以可稱、於北方養成人材、而確保南方資源、因滿洲國拓政司長歸轉本國、而以基礎資料爲開拓民之本向次官進言、故新設拓殖調查部、此點實爲予所感佩、予於關東軍着任前、雖曾視察南美方面、天惠的南洋方面、雖感情的知識發達、但缺乏堅固之意志、若施以精神的訓練、使不忘農民本質、側面灌入堅固之意志、使從事南方開拓、預想實爲上策、以滿洲開拓貴重資料而轉勢南方、極力排除英美式之榨取、而邁進確立南方共榮圈、

更該氏於十七日、由新京出發赴任云、

滑冰代表一行 出發東渡

出席第二回明治神宮國民體育大會氷上競技之我國代表十八名結團式、十四日午後三時、於新京神社舉行、十五日午後五時十五分乘車東渡、照片爲結團式

滿意文化緊密提攜 電波交驩協定成立

滿洲國及盟邦意大利、藉電波交驩以使兩國文化、得以緊密提携之滿意國際放送協定簽字式典、於十五日午後一時起、在新京電電本社四樓會議室舉行、電電代表廣瀨總裁、意大利放送會社代表捷嘉氏及來賓福山關東軍報道部長、三浦外務局次長、武藤弘報處長、飯野交通部次長、奈落尼意大利公使等皆列席、首向日滿意三國旗行敬禮、及向英靈默禱後、即由廣瀨總裁及捷嘉氏之間、實行簽字、復一同乾盃、以祝該協定之前途、繼由廣瀨總裁及捷嘉氏致辭、並有奈落尼意大利公使、三浦外務局次長、武藤弘報處長等之祝辭式典遂告終了、並由滿映收攝簽字式典之實況爲時事電影、

又新京中央放送局爲記念該協定成立、於同夜九時卅八（滿洲時間）起、歷卅分鐘作第一回對意放送、首爲滿意兩國歌、繼爲韋外務局長官致詞、新京音樂院演奏之、絃樂『建國十周年慶祝歌』奈落尼意大利公使致辭、乘對意電波同時向國內放送云（照片＝協定簽字式）

十萬元彩票開彩

第五回特別裕民彩票當籤番號如左：

△頭彩（十萬圓＝一本）二〇、八九七（奉天森洋行）

△二彩（一萬圓＝一本）一七、六五六（新京金泰洋行）

△三彩（五千圓＝一本）一四、三二二（奉天西尾洋行）

△四彩（三千圓＝一本）九、二四二（新京三中井）

△五彩（千圓＝廿本）六、〇九五 一三、九

〇二 一二、六九九 三

二四、二六二 一、三

二六 二、七九一 二

八、八九六 五、八七

三 三二、五〇一 二

二、七八一 二三、三

七四 二二、一八五

一九、五八六 一四、

二二〇 一〇、三二四

二四、六八一 七、七

二八 二、一六〇 九

八一五 二四、九六一

△六彩（五百圓＝五十本）

△特彩（五圓＝一萬本）八、九（每號之末字）

匪人闖入民宅 竊去大衣逃走

東三道街十八號二十番住戶市立醫院醫師趙和璧二十二歲、吉林省長春縣人、於十三日趙某因助理親戚家婚事外出、家中由其妻譚彥華看守、不意在下午七時三十分、突有怪漢一人入室譚氏疑爲丈夫歸來、不意該人闖入屋內譚氏一看、並不相識、當時想向該人何事闖入民宅、不想該漢已將手持之木棒舉起向譚氏威嚇稱不准聲張此時譚氏始知被歹人侵入但已口不能語、該漢當時由衣櫃內强搶去水獺皮領大衣一件逃走、隨後其夫歸來、報告警署但匪人早已逃走無足、經警官到場檢視後、現在連絡各警察署協力一體緝匪犯中云、

私販布匹鴉片 被警捕獲懲罰

有萬景隆者年卅二歲、錦州省吐默特右旗人也貪財心切、不怕犯法坐監、於去年十二月十七日在家用木製機械織布二千多尺竟敢裁成衣料打成行李用火車密運到長春縣米沙子不意當時即被米沙子警察署警尉常景山氏等偵知、捕獲後更在布欄內搜得私鴉片一兩多、於本月十五日已經縣警務科保安股詢明犯罪事送交檢察廳必將依法處罰云、

本年初次交通訓練 收得成績頗爲良好

本年度首都第一次交通訓練、已於昨十五日由首都警察廳保安科指揮管下各署保安係警官一齊動員徹底施行、指導街上通行之市民遵守交通規則、收得預想以上之良好成績云

亟謀飴糖增產

【哈爾濱電】政府今次爲謀食品工業用砂糖之代用而樹立飴糖（即糖稀）增產計畫、以年產一萬四千噸爲目標、經濟部工政科佐藤茂氏、十三、四兩日視察當地關係各方面之結果、如利用日光食品並大陸振興食品兩工場時、則有年產四千噸之希望且能供給國內現在之需要額（全國現需要額爲四千六百噸）惟現在之生產方法乃以大麥爲原料而感原料之困難、但如倂用酸糖化法而以包米、高粱、粟爲原料時、則原料問題即可迎刃而解云、

日本無敵艦隊 大東亞戰爭新聞 電影大會

現在日本海軍的威力、已制霸全海洋的半部、誇稱世界第一海軍力的美英兩國、完全屈服在日本海軍的纖細下了、但是像這樣的威力實在不是一朝一夕所能張揚的是以多年的辛苦、而練磨成的罷、茲吾人想及此無敵日本海軍威力、並其勞苦之一端、於今次大東亞戰爭、而傳知日本陸海軍、奮鬪情況、故特舉開電影大會、希市民諸君、湖湧來觀、

△日期＝一月十八日 正午—午後九時半

一月十九日午後一時—午後九時半、

△電影＝日本無條約艦隊二卷 日本海軍小史二卷 日本潛水艦二卷 大東亞戰新聞片第八二號、八三號、特報同時演映（以上影片巡廻演映）

△入場費＝每人收整理費一角、

△地址＝吉野町、紀念公會堂

主辦 滿洲映畫協會 大同報社

山嶽祁寒的積雪裡 各員盡力完成重任 日防空監視哨現狀訪問記（三）

△推滿白雪的監視所

當夜雪初晴、從小車站徒步登向山峰鞋子踏在雪路上、扎扎作響、到抵小山巔時、帶上路雪具、開始爬上山路、在一望無際的雪原裡、可以見到許多埋藏似的小房、那便是雪國〇〇的監視所、樸素的哨舍生活、屋頂積滿了三四尺深的雪、冰柱像小棒子般的垂滴着、哨員們常沐着强烈日光的反射、在掃下屋頂的積雪、沒有天棚的樑上、懸掛着煤油燈土房裡擺有電話、椅子和樹枝編的椅子、地當中的爐子、現在正煮着飯食裡的飯、

『喂！今天是好天氣呀！如果有飛機飛來是很容易看得見的、』正午上山來換班的哨員、一面跪着滑雪鞋一面望着青空說、監視哨長是騎兵上等兵名字『樋口行雄（四九）並且還率領着南京戰、漢口戰都樹立過武勳的勇士〇〇名、〇日一次的服務、就是這三里、五里的山道用滑雪鞋來往登攀的哨員們已經是够於辛苦的了、

△與苦惱奮鬪的監視員

早晨還是晴朗的天氣、午後便頃起猛烈的風雪、哨舍也在這風雪中搖動、還不到一小時的光景、哨舍的玻璃窗上下山的道路已經是浮埋在雪裡、視線雖然是陷落苦悶、但耳朵的鈍敏不能不利用的說不上在什麼時候、感覺到耳朶凍的很難受、先紅而後又變成紫色膠皮鞋的足尖也凍得有些痛癢、等待交換時間到來的時候、全身已經像是針刺般的疼痛、當走不了展望台像是要跌倒在雪中似的向前走着因爲要防備空中也許有敵機飛來、所以無論是在如何情形下、他們都在集中着全部精的銳敏、聽察着飛機的聲音

△電話生故時的滑雪報告

樋口哨長一面填着煤火一面述說着雪中哨員的苦勞風雪的日子如果聽到飛機的音響、而視同防空生命的電話又發生障礙時、因爲急於迅速連絡、便須用滑雪去下山報告、但無論如何精慣於滑雪的人、在這傾斜得卅五度至四十度的斜坡上、須躲閃着杉林的阻障、穿過樹縫穿過去實在是一件危險的事、然而却都能克盡厭職的以至於完成使命爲止、雪國的監視哨員、滑雪是必要的條件、我們的哨中還有獲得過全日本選手權的人

◇…英美在東亞之勢力表示了訃聞頻傳之餘、最近全國基督教會、又羣起脫離百年來精神羈絆而展開獨立運動、朝失一城夕失一堡之英美又遭東亞各民族一致的憤慨誠爲自作孽不可活了、

◇…雖然宗教無國境、但是傳教佈道仍在人爲、於過去數百年間、英美人藉傳道佈教之美名、而肆行其思想侵略及惹起之國際不正事件、時有所聞、今次經濟的武力的後盾的全被揭穿、各教會又全與美系之愛爾蘭、蘇格蘭系脫離關係、於事實看來、不僅還我東亞大如山河、且從此與敵求斷瓜葛、基督教徒於我國建國大理想了、往事興亞一翼之活動其前途不僅與大東亞戰爭有莫大影響、即對於大東亞共榮圈之建設、亦有莫大之期待、

本報外勤室電話 本報取材部（外勤室）電話二一八四八九

碎珊瑚（三） 續集 天籟生著

第三回 感慨論終身啞花淚雨 倉皇疑怨偶劍胆琴心

粘上、她愛怎麼的就怎麼的、你追問她來作甚麼、打不過有我呢、在咱家還怕她可得啦、說着一推玉璞、玉璞還回有了主意、小矮個子一挺站起來把拳頭一握、驟然殺氣騰騰、威風凜凜、拿出大丈夫的本領、抖擻精神、如臨大敵、如登戰場、將一轉身麗珠笑着一扯、低聲道、二哥、你逼她要點東西、作個紀念、也作個證據、她翻臉、你好揭她的短、沒事也可以擺弄着玩、那多有意思呀、玉璞又支牙一笑、當時威風掃地、忸忸妮妮的、不好意思起來被玉一推、罵一聲、熊蛋色、色大膽小、那能給國家出力、眞不怪人說、能給好漢牽馬墜鐙、也不給你還額漢打調停了！他這一喊不要緊、又被麗珠笑着打了一掌、驚動雲珠和慕英、同時回身目光向這邊一掃、慕英就知道是麗珠洒出來的壞水、想慫恿大慾頭、難爲雲珠、借劍殺人、以報被刼之仇、當面也可看個笑話、因一扯雲珠道、妹妹、我們到樓上坐去吧、你來看我、爲甚麼不先通知一聲呢、鬧得五鼓喧天的、多不好雲珠臉一紅、望玉璞一眼又一拗臉、低聲道、姐姐夜深了、我要回去啦、你看我這身穿戴、怎麼好見人哪、慕英道、那也好、回就回去吧、得暇再會、雲珠點頭、用手扣扣凉帶一窄窄的腰扳叉寬了寬、先溜玉璞一眼、低頭緊貼西窗下、向房門走來、連大氣也沒敢出、慕英在她身後、也不住用眼溜着玉明和麗珠、在南屋裡一探頭一探頭擠鼻子弄眼睛的笑着打手式、玉璞捎着腰、氣橫橫的像一個兇神、站在門旁、瞪着母猪眼、擺着蛤蟆嘴、大腦袋一梗脖粗臉紅的在愁視着慕英却有些害怕了、怕這個圈難解、只是提心吊胆的、貼在雲珠身旁走、雲珠理短神頸、心裡毛突突的早沒了主意、恨不長兩個翅膀子馬上飛出這個難關才好離門還有四五步、她一着急、拾腿想跑、一口急勁將拉到門環、猛聽一聲大喊、如霹雷貫耳、站下、嚇得二人身上同時一抖、雲珠童就放下了手、璧在慕英身後、緊緊傍着、扯住了袖子、低下頭又哭了、慕英忙一摟道、妹妹、有我呢？我不到這裡、雲珠低壁泣道、你看他那個樣子、簡直要吃人呢？我膽都破了、慕英很柔和的道二哥！放她回去吧！夜深了！爸爸知道、都不相當呢？玉璞一瞪眼、媽媽的大頭鼻子、哼的一聲、漸傘出八字步、筋筋着洋葱漸走向房門裡來、一筋鼻子道：你作甚麼來了！半三夜更吓人怪的、

祝友邦戰勝之春

琿春

間島無盡株式會社琿春支店

中央銀行琿春支行

興業銀行琿春出張所

東興銀行琿春支店

天和銀行琿春支行

琿春縣興農合作社

東順德 永盛東 福陞魁 春成湧 德昌號 天興湧 東昌慶 榮卿診療所 姜純仁 福記號 同興成 廣順和

公和昌 義順東 福順棧 滿成商會 聚蚨祥 慶成福 協同永 李肇勳 華利鞋莊 和泰興 全泰順 大和軒 義順泰

西豐

同心成 王化平 崇興昌 同昌隆 同春號 玉興福 瑞豐棧 東興永 和盛興 王雲祥 同興德 崇盛東 裕成祥 福春茂 李洗惁 東昇和 協利永 許春雲 天興湧燒鍋支店 胡書禮

西豐稅捐局 局長 張責僕

西豐警察署 署長 張勃

西豐專賣局 局長 王治績

西豐道德分會 分會長 楊華山

西豐縣公署 縣長 袁慶澤 副縣長 小田貢 外職員一同

協和會西豐縣本部 本部長 袁慶澤 副部長 小田貢 事務長 張民易 外職員一同

西豐縣統監部靑年訓練所 統監 袁慶澤 副統監 小田貢 主事 屋上倘

省立西豐女子國民高等學校 校長 梁希文

省立西豐國民高等學校 校長 趙庸聲

滿洲柞蠶株式會社西豐出張所 所長 木山靜彥

西豐縣興農合作社 社長 袁慶澤

西豐街公所 街長 楊華山 副街長 王紹宗 司計 吳永芳

西豐街公立各國優級學校 各校長

西豐商工公會 會長 劉錫侯 副會長 佟樹三 理事 陳沛然 主事 程遠鵬

大興公司西豐營業所 經理 馮憲林

合名會社 西豐公司 代表社員 鈴平秀正（舊名尹起讚）

協和醫院 院長 新井正雄

朝鮮商會 玉井運送店 玉井正雄

滿洲軍人後援會西豐縣辦事處 處長 袁慶澤 副處長 小田貢 張民易 主事 伊藤博保

西豐太平炭礦合名會社 董事長 馬漢侯 副董事長 李西園 總務科長 吳子雲 採炭科長 杜震郊

滿洲帝國協和會 西豐各聯合會分會

平崗大興當 經理 李國柏

西豐油坊組合長 馬文駿

西豐木材組合長 高全五

西豐小麥粉組合理事長 曲峻峰

西豐菓子業組合理事長 王義發

西豐石油類組合理事長 曹惠川

西豐燒酒製造業組合長 王仲義

西豐洋鐵組合長 徐俊傑

西豐蹄鐵組合長 穆柏林

西豐飲食店組合長 陳雅齋

西豐醬業組合長 田鳴九

西豐磁鐵組合長 王振侯

西豐煉瓦組合長 曲顯亭

西豐糧棧組合長 蘇靜波 幸谷圭介

西豐綿製品組合長 曲峻峯 崔志昌

西豐米穀組合長 聶永昌 鈴平秀正

西豐主要糧穀組合長 侯裕然 鈴平秀正

西豐柞蠶工業組合長 鄭立昌 王鳴升